Выходит с 28 мая 2014 года

САЛДИНСКАЯ ГАЗЕТА

16+

№38(00530)

25 сентября 2024 года

Официальный сайт Верхнесалдинского городского округа: www.v-salda.ru

НОВОСТИ

Уважаемые салдинцы!

27 сентября в 13 часов в парке Гагарина состоится акция "10000 шагов". Приглашаем принять участие в мероприятии.

Участие в таких акциях способствует формированию здорового образа жизни, активирует социальные связи в сообществе и вдохновляет на новые достижения. Преодолев вместе 10000 шагов, мы не только продемонстрируем силу единства, но и поднимем осведомленность о важности физической активности.

Принять участие может каждый, независимо от уровня подготовки. Приходите с друзьями, семьей. Не упустите возможность стать частью этого чудесного события и сделать шаг навстречу здоровью и новым знакомствам!

***

В приложении «Госуслуги Авто» имеется сервис «Европротокол онлайн». С его помощью автомобилисты могут оформить извещение о ДТП без вызова сотрудника полиции и заполнения бумажных бланков.

Для информирования граждан на Госуслугах создан специальный лендинг (https://www.gosuslugi.ru/europrotokol), позволяющий ознакомиться порядком и условиями оформления европротокола, а также скачать мобильное приложение «Госуслуги Авто».

ВСЕ НА СТАРТ

В Верхней Салде прошёл Кросс нации-2024. В массовом забеге приняли участие глава городского округа Александр Маслов и председатель Думы Олег Перин. На массовый старт вышли более тысячи человек. Около 250 салдинцев зарегистрировались для соревнований в спортивных забегах.

Спорт объединил ветеранов и воспитанников детских садов вместе с родителями, студентов и школьников — всех, кто пожелал зарядиться позитивной энергией и поставить новые рекорды.

Глава Верхнесалдинского городского округа Александр Маслов пожелал приверженцам здорового образа жизни удачи и уверенности в своих силах. Школьников и студентов поздравил с началом учебы.

РЕШЕНИЕ ДУМЫ ВЕРХНЕСАЛДИНСКОГО ГОРОДСКОГО ОКРУГА

от 19 сентября 2024 года № 154
г. Верхняя Салда
О внесении изменений в решение Думы городского округа от 14.12.2023 № 105 «Об утверждении бюджета Верхнесалдинского городского округа на 2024 год и плановый период 2025-2026 годов»

Рассмотрев постановление администрации Верхнесалдинского городского округа от 09.09.2024 № 1880 «О внесении на рассмотрение в Думу городского округа проекта решения Думы городского округа «О внесении изменений в решение Думы городского округа от 14.12.2023 № 105 «Об утверждении бюджета Верхнесалдинского городского округа на 2024 год и плановый период 2025-2026 годов», руководствуясь Бюджетным кодексом Российской Федерации, в соответствии со статьей 23 Устава Верхнесалдинского городского округа, Дума городского округа

Р Е Ш И Л А:

1. Внести в решение Думы городского округа от 14.12.2023 № 105 «Об утверждении бюджета Верхнесалдинского городского округа на 2024 год и плановый период 2025 - 2026 годов» (в редакции от 27.02.2024 № 120, от 02.04.2024 № 126, от 24.04.2024 № 133, от 25.06.2024 № 139, от 04.07.2024 № 148, от 27.08.2024 № 131) следующие изменения:

1) пункт 1 изложить в следующей редакции:

«1. Установить общий объем доходов бюджета Верхнесалдинского городского округа:

1) 2 467 912,0 тыс. руб., в том числе объем безвозмездных поступлений от других бюджетов бюджетной системы Российской Федерации – 1 602 169,4 тыс. руб., на 2024 год;

2) 2 294 951,8 тыс. руб., в том числе объем безвозмездных поступлений от других бюджетов бюджетной системы Российской Федерации – 1 411 971,3 тыс. руб., на 2025 год;

3) 2 281 688,0 тыс. руб., в том числе объем безвозмездных поступлений от других бюджетов бюджетной системы Российской Федерации – 1 350 076,9 тыс. руб., на 2026 год.»;

2) пункт 2 изложить в следующей редакции:

«2. Установить общий объем расходов бюджета Верхнесалдинского городского округа:

1) 2 632 343,0 тыс. руб. на 2024 год;

2) 2 305 943,9 тыс. руб., в том числе общий объем условно утвержденных расходов – 34 381,0 тыс. руб., на 2025 год;

3) 2 318 360,5 тыс. руб., в том числе общий объем условно утвержденных расходов – 66 911,1 тыс. руб., на 2026 год.»;

2) пункт 3 изложить в следующей редакции:

«3. Установить размер дефицита бюджета:

1) 164 431,0 тыс. руб. на 2024 год;

2) 10 992,1 тыс. руб. на 2025 год;

3) 36 672,5 тыс. руб. на 2026 год.»;

3) подпункт 5 пункта 8 изложить в следующей редакции:

«5) общий объем средств бюджета Верхнесалдинского городского округа, выделяемых на выполнение муниципальных программ:

2 215 313,2 тыс. руб. на 2024 год;

1 937 564,1 тыс. руб. на 2025 год;

1 952 988,7 тыс. руб. на 2026 год;»;

4) в подпункте 1 пункта 11 слова: «в объеме 2143,6 тыс. рублей на 2024 год;» заменить словами «в объеме 8643,6 тыс. рублей на 2024 год;»;

5) приложение № 1 «Свод доходов бюджета Верхнесалдинского городского округа на 2024 год и плановый период 2025-2026 годов» изложить в новой редакции (прилагается);

6) приложение № 2 «Распределение бюджетных ассигнований по разделам, подразделам, целевым статьям (муниципальным программам Верхнесалдинского городского округа и непрограммным направлениям деятельности), группам и подгруппам видов расходов классификации расходов бюджетов на 2024 год и плановый период 2025-2026 годов» изложить в новой редакции (прилагается);

7) приложение № 3 «Ведомственная структура расходов бюджета Верхнесалдинского городского округа на 2024 год и плановый период 2025-2026 годов» изложить в новой редакции (прилагается);

8) приложение № 4 «Перечень муниципальных программ Верхнесалдинского городского округа, подлежащих реализации в 2024 год и плановый период 2025-2026 годах» изложить в новой редакции (прилагается);

9) приложение № 5 «Свод источников внутреннего финансирования дефицита бюджета Верхнесалдинского городского округа на 2024 год и плановый период 2025-2026 годов» изложить в новой редакции (прилагается).

2. Настоящее решение вступает в силу со дня его официального опубликования.

3. Настоящее решение опубликовать в официальном печатном средстве массовой информации «Салдинская газета» и разместить на официальном сайте Думы городского округа http://duma-vsalda.midural.ru.

4. Контроль исполнения настоящего решения возложить на постоянную комиссию по экономической политике, бюджету, финансам и налогам.

Председатель Думы городского округа О.Н.Перин

Глава Верхнесалдинского городского округа А.В.Маслов

Приложение № 1
к решению Думы городского округа от 14.12.2023 № 105
«Об утверждении бюджета Верхнесалдинского городского округа на 2024 год и плановый период 2025-2026 годов» (в ред.решения Думы № 154 от 19.09.2024) 04.07.2024 № 148)

Свод доходов бюджета Верхнесалдинского городского округа на 2024 год и плановый период 2025-2026 годов

	Код классификации доходов бюджеиа	Наименование доходов бюджета	Сумма, в тысячах рублей		
			на 2024 год	на 2025 год	на 2026 год
1	2	3	4	5	6
1.	000 1 00 00000 00 0000 000	НАЛОГОВЫЕ И НЕНАЛОГОВЫЕ ДОХОДЫ	867 964,4	882 980,5	931 611,1
2.	000 1 01 00000 00 0000 000	НАЛОГИ НА ПРИБЫЛЬ, ДОХОДЫ	627669,7	645711,8	676706,0
3.	000 1 01 02000 01 0000 110	Налог на доходы физических лиц	627669,7	645711,8	676706,0
4.	000 1 03 00000 00 0000 000	НАЛОГИ НА ТОВАРЫ (РАБОТЫ, УСЛУГИ), РЕАЛИЗУЕМЫЕ НА ТЕРРИТОРИИ РОССИЙСКОЙ ФЕДЕРАЦИИ	42485,0	42485,0	42485,0
5.	000 1 03 02000 01 0000 110	Акцизы по подакцизным товарам (продукции), производимым на территории Российской Федерации	42485,0	42485,0	42485,0
6.	000 1 05 00000 00 0000 000	НАЛОГИ НА СОВОКУПНЫЙ ДОХОД	80902,0	93996,3	109316,6

7.	**000 1 05 01000 00 0000 110**	**Налог, взимаемый в связи с применением упрощенной системы налогообложения**	**77025,0**	**90119,3**	**105439,6**
8.	**000 1 05 04000 02 0000 110**	**Налог, взимаемый в связи с применением патентной системы налогообложения**	**3877,0**	**3877,0**	**3877,0**
9.	**000 1 06 00000 00 0000 000**	**НАЛОГИ НА ИМУЩЕСТВО**	**48052,0**	**49314,0**	**51373,0**
10.	**000 1 06 01000 00 0000 110**	**Налог на имущество физических лиц**	**22135,0**	**23397,0**	**25456,0**
11.	**000 1 06 06000 00 0000 110**	**Земельный налог**	**25917,0**	**25917,0**	**25917,0**
12.	000 1 06 06030 00 0000 110	Земельный налог с организаций	21197,0	21197,0	21197,0
13.	000 1 06 06040 00 0000 110	Земельный налог с физических лиц	4720,0	4720,0	4720,0
14.	**000 1 08 00000 00 0000 000**	**ГОСУДАРСТВЕННАЯ ПОШЛИНА**	**9468,0**	**9846,0**	**10240,0**
15.	**000 1 08 03000 01 0000 110**	**Государственная пошлина по делам, рассматриваемым в судах общей юрисдикции, мировыми судьями**	**9468,0**	**9846,0**	**10240,0**
16.	000 1 08 03010 01 0000 110	Государственная пошлина по делам, рассматриваемым в судах общей юрисдикции, мировыми судьями (за исключением Верховного Суда Российской Федерации)	9468,0	9846,0	10240,0
17.	**000 1 11 00000 00 0000 000**	**ДОХОДЫ ОТ ИСПОЛЬЗОВАНИЯ ИМУЩЕСТВА, НАХОДЯЩЕГОСЯ В ГОСУДАРСТВЕННОЙ И МУНИЦИПАЛЬНОЙ СОБСТВЕННОСТИ**	**26785,1**	**26741,8**	**26741,8**
18.	**000 1 11 05000 00 0000 120**	**Доходы, получаемые в виде арендной либо иной платы за передачу в возмездное пользование государственного и муниципального имущества (за исключением имущества бюджетных и автономных учреждений, а также имущества государственных и муниципальных унитарных предприятий, в том числе казенных)**	**20579,4**	**20522,3**	**20522,3**
19.	000 1 11 05010 00 0000 120	Доходы, получаемые в виде арендной платы за земельные участки, государственная собственность на которые не разграничена, а также средства от продажи права на заключение договоров аренды указанных земельных участков	15882,0	15882,0	15882,0
20.	000 1 11 05030 00 0000 120	Доходы от сдачи в аренду имущества, находящегося в оперативном управлении органов государственной власти, органов местного самоуправления, органов управления государственными внебюджетными фондами и созданных ими учреждений (за исключением имущества бюджетных и автономных учреждений)	57,1	0,0	0,0
21.	000 1 11 05070 00 0000 120	Доходы от сдачи в аренду имущества, составляющего государственную (муниципальную) казну (за исключением земельных участков)	4640,3	4640,3	4640,3
22.	**000 1 11 05300 00 0000 120**	**Плата по соглашениям об установлении сервитута в отношении земельных участков, находящихся в государственной или муниципальной собственности**	**11,2**	**0,0**	**0,0**
23.	000 1 11 05310 00 0000 120	Плата по соглашениям об установлении сервитута в отношении земельных участков, государственная собственность на которые не разграничена	11,2	0,0	0,0
24.	**000 1 11 07000 00 0000 120**	**Платежи от государственных и муниципальных унитарных предприятий**	**860,0**	**885,0**	**885,0**
25.	000 1 11 07010 00 0000 120	Доходы от перечисления части прибыли государственных и муниципальных унитарных предприятий, остающейся после уплаты налогов и обязательных платежей	860,0	885,0	885,0
26.	**000 1 11 09000 00 0000 120**	**Прочие доходы от использования имущества и прав, находящихся в государственной и муниципальной собственности (за исключением имущества бюджетных и автономных учреждений, а также имущества государственных и муниципальных унитарных предприятий, в том числе казенных)**	**5334,5**	**5334,5**	**5334,5**
27.	000 1 11 09040 00 0000 120	Прочие поступления от использования имущества, находящегося в государственной и муниципальной собственности (за исключением имущества бюджетных и автономных учреждений, а также имущества государственных и муниципальных унитарных предприятий, в том числе казенных)	4314,3	4314,3	4314,3
28.	000 1 11 09080 00 0000 120	Плата, поступившая в рамках договора за предоставление права на размещение и эксплуатацию нестационарного торгового объекта, установку и эксплуатацию рекламных конструкций на землях или земельных участках, находящихся в государственной или муниципальной собственности, и на землях или земельных участках, государственная собственность на которые не разграничена	1020,2	1020,2	1020,2
29.	**000 1 12 00000 00 0000 000**	**ПЛАТЕЖИ ПРИ ПОЛЬЗОВАНИИ ПРИРОДНЫМИ РЕСУРСАМИ**	**9815,0**	**9815,0**	**9815,0**
30.	**000 1 12 01000 01 0000 120**	**Плата за негативное воздействие на окружающую среду**	**9815,0**	**9815,0**	**9815,0**
31.	**000 1 13 00000 00 0000 000**	**ДОХОДЫ ОТ ОКАЗАНИЯ ПЛАТНЫХ УСЛУГ И КОМПЕНСАЦИИ ЗАТРАТ ГОСУДАРСТВА**	**3016,1**	**801,6**	**801,6**
32.	**000 1 13 01000 00 0000 130**	**Доходы от оказания платных услуг (работ)**	**641,2**	**681,6**	**681,6**
33.	**000 1 13 02000 00 0000 130**	**Доходы от компенсации затрат государства**	**2374,9**	**120,0**	**120,0**
34.	**000 1 14 00000 00 0000 000**	**ДОХОДЫ ОТ ПРОДАЖИ МАТЕРИАЛЬНЫХ И НЕМАТЕРИАЛЬНЫХ АКТИВОВ**	**8964,5**	**2942,3**	**2786,9**
35.	**000 1 14 02000 00 0000 000**	**Доходы от реализации имущества, находящегося в государственной и муниципальной собственности (за исключением движимого имущества бюджетных и автономных учреждений, а также имущества государственных и муниципальных унитарных предприятий, в том числе казенных)**	**6418,3**	**396,1**	**240,7**
36.	000 1 14 02040 04 0000 410	Доходы от реализации имущества, находящегося в собственности городских округов (за исключением движимого имущества муниципальных бюджетных и автономных учреждений, а также имущества муниципальных унитарных предприятий, в том числе казенных), в части реализации основных средств по указанному имуществу	3290,3	396,1	240,7
37.	000 1 14 02040 04 0000 440	Доходы от реализации имущества, находящегося в собственности городских округов (за исключением имущества муниципальных бюджетных и автономных учреждений, а также имущества муниципальных унитарных предприятий, в том числе казенных), в части реализации материальных запасов по указанному имуществу	3128,0	0,0	0,0
38.	**000 1 14 06000 00 0000 430**	**Доходы от продажи земельных участков, находящихся в государственной и муниципальной собственности**	**2326,2**	**2326,2**	**2326,2**
39.	000 1 14 06010 00 0000 430	Доходы от продажи земельных участков, государственная собственность на которые не разграничена	2326,2	2326,2	2326,2
40.	**000 1 14 06300 00 0000 430**	**Плата за увеличение площади земельных участков, находящихся в частной собственности, в результате перераспределения таких земельных участков и земель (или) земельных участков, находящихся в государственной или муниципальной собственности**	**220,0**	**220,0**	**220,0**
41.	000 1 14 06310 00 0000 430	Плата за увеличение площади земельных участков, находящихся в частной собственности, в результате перераспределения таких земельных участков и земель (или) земельных участков, государственная собственность на которые не разграничена	220,0	220,0	220,0
42.	**000 1 16 00000 00 0000 000**	**ШТРАФЫ, САНКЦИИ, ВОЗМЕЩЕНИЕ УЩЕРБА**	**2056,4**	**1326,7**	**1345,2**
43.	**000 1 16 01050 01 0000 140**	**Административные штрафы, установленные главой 5 Кодекса Российской Федерации об административных правонарушениях, за административные правонарушения, посягающие на права граждан**	**17,7**	**18,0**	**17,3**
44.	**000 1 16 01060 01 0000 140**	**Административные штрафы, установленные главой 6 Кодекса Российской Федерации об административных правонарушениях, за административные правонарушения, посягающие на здоровье, санитарно-эпидемиологическое благополучие населения и общественную нравственность**	**104,6**	**109,4**	**112,4**
45.	**000 1 16 01070 01 0000 140**	**Административные штрафы, установленные главой 7 Кодекса Российской Федерации об административных правонарушениях, за административные правонарушения в области охраны собственности**	**7,2**	**7,5**	**7,7**
46.	**000 1 16 01080 01 0000 140**	**Административные штрафы, установленные главой 8 Кодекса Российской Федерации об административных правонарушениях, за административные правонарушения в области охраны окружающей среды, природопользования и обращения с животными**	**5,9**	**6,1**	**6,4**
47.	**000 1 16 01110 01 0000 140**	**Административные штрафы, установленные главой 11 Кодекса Российской Федерации об административных правонарушениях, за административные правонарушения на транспорте**	**1,0**	**1,0**	**1,0**
48.	**000 1 16 01120 01 0000 140**	**Административные штрафы, установленные главой 12 Кодекса Российской Федерации об административных правонарушениях, за административные правонарушения в области дорожного движения**	**5,2**	**5,4**	**5,6**

49.	**000 1 16 01140 01 0000 140**	**Административные штрафы, установленные главой 14 Кодекса Российской Федерации об административных правонарушениях, за административные правонарушения в области предпринимательской деятельности и деятельности саморегулируемых организаций**	**14,1**	**14,7**	**15,3**
50.	**000 1 16 01150 01 0000 140**	**Административные штрафы, установленные главой 15 Кодекса Российской Федерации об административных правонарушениях, за административные правонарушения в области финансов, налогов и сборов, страхования, рынка ценных бумаг, добычи, производства, использования и обращения драгоценных металлов и драгоценных камней**	**5,3**	**5,5**	**5,7**
51.	**000 1 16 01170 01 0000 140**	**Административные штрафы, установленные главой 17 Кодекса Российской Федерации об административных правонарушениях, за административные правонарушения, посягающие на институты государственной власти**	**1,5**	**1,5**	**1,6**
52.	**000 1 16 01190 01 0000 140**	**Административные штрафы, установленные главой 19 Кодекса Российской Федерации об административных правонарушениях, за административные правонарушения против порядка управления**	**70,3**	**73,1**	**76,0**
53.	**000 1 16 01200 01 0000 140**	**Административные штрафы, установленные главой 20 Кодекса Российской Федерации об административных правонарушениях, за административные правонарушения, посягающие на общественный порядок и общественную безопасность**	**184,4**	**191,7**	**198,4**
54.	**000 1 16 02020 02 0000 140**	**Административные штрафы, установленные законами субъектов Российской Федерации об административных правонарушениях, за нарушение муниципальных правовых актов**	**191,1**	**0,0**	**0,0**
55.	**000 1 16 07010 04 0000 140**	**Штрафы, неустойки, пени, уплаченные в случае просрочки исполнения поставщиком (подрядчиком, исполнителем) обязательств, предусмотренных муниципальным контрактом, заключенным муниципальным органом, казенным учреждением городского округа**	**211,7**	**0,0**	**0,0**
56.	**000 1 16 07090 04 0000 140**	**Иные штрафы, неустойки, пени, уплаченные в соответствии с законом или договором в случае неисполнения или ненадлежащего исполнения обязательств перед муниципальным органом (муниципальным казенным учреждением) городского округа**	**290,1**	**0,0**	**0,0**
57.	**000 1 16 10031 04 0000 140**	**Возмещение ущерба при возникновении страховых случаев, когда выгодоприобретателями выступают получатели средств бюджета городского округа**	**10,0**	**0,0**	**0,0**
58.	**000 1 16 10032 04 0000 140**	**Прочее возмещение ущерба, причиненного муниципальному имуществу городского округа (за исключением имущества, закрепленного за муниципальными бюджетными (автономными) учреждениями, унитарными предприятиями)**	**37,2**	**0,0**	**0,0**
59.	**000 1 16 10100 00 0000 140**	**Денежные взыскания, налагаемые в возмещение ущерба, причиненного в результате незаконного или нецелевого использования бюджетных средств**	**319,7**	**300,0**	**300,0**
60.	**000 1 16 10120 00 0000 140**	**Доходы от денежных взысканий (штрафов), поступающие в счет погашения задолженности, образовавшейся до 1 января 2020 года, подлежащие зачислению в бюджеты бюджетной системы Российской Федерации по нормативам, действовавшим в 2019 году**	**4,0**	**2,0**	**2,0**
61.	**000 1 16 11050 01 0000 140**	**Платежи по искам о возмещении вреда, причиненного окружающей среде, а также платежи, уплачиваемые при добровольном возмещении вреда, причиненного окружающей среде (за исключением вреда, причиненного окружающей среде на особо охраняемых природных территориях, вреда, причиненного водным объектам, атмосферному воздуху, почвам, недрам, объектам животного мира, занесенным в Красную книгу Российской Федерации, а также иным объектам животного мира, не относящимся к объектам охоты и рыболовства и среде их обитания), подлежащие зачислению в бюджет муниципального образования**	**480,4**	**490,8**	**490,8**
62.	**000 1 16 11060 01 0000 140**	**Платежи, уплачиваемые в целях возмещения вреда, причиняемого автомобильным дорогам**	**95,0**	**100,0**	**105,0**
63.	**000 1 17 00000 00 0000 000**	**ПРОЧИЕ НЕНАЛОГОВЫЕ ДОХОДЫ**	**8750,6**	**0,0**	**0,0**
64.	**000 1 17 05000 00 0000 180**	**Прочие неналоговые доходы**	**37,7**	**0,0**	**0,0**
65.	**000 1 17 15000 00 0000 150**	**Инициативные платежи**	**8712,9**	**0,0**	**0,0**
66.	**000 2 00 00000 00 0000 000**	**БЕЗВОЗМЕЗДНЫЕ ПОСТУПЛЕНИЯ**	**1 599 947,6**	**1 411 971,3**	**1 350 076,9**
67.	**000 2 02 00000 00 0000 000**	**БЕЗВОЗМЕЗДНЫЕ ПОСТУПЛЕНИЯ ОТ ДРУГИХ БЮДЖЕТОВ БЮДЖЕТНОЙ СИСТЕМЫ РОССИЙСКОЙ ФЕДЕРАЦИИ**	**1 602 169,4**	**1 411 971,3**	**1 350 076,9**
68.	**000 2 02 10000 00 0000 150**	**Дотации бюджетам бюджетной системы Российской Федерации**	**580134,5**	**481251,0**	**369938,0**
69.	000 2 02 15001 00 0000 150	Дотации на выравнивание бюджетной обеспеченности	328926,0	8109,0	9778,0
70.	000 2 02 15001 04 0000 150	Дотации бюджетам городских округов на выравнивание бюджетной обеспеченности из бюджета субъекта Российской Федерации	328926,0	8109,0	9778,0
71.	000 2 02 15002 00 0000 150	Дотации бюджетам на поддержку мер по обепечению сбалансированности бюджетов	250313,0	473142,0	360160,0
72.	000 2 02 15002 04 0000 150	Дотации бюджетам городских округов на поддержку мер по обепечению сбалансированности бюджетов	250313,0	473142,0	360160,0
73.	000 2 02 16549 00 0000 150	Дотации (гранты) бюджетам за достижение показателей деятельности органов местного самоуправления	895,5	0,0	0,0
74.	000 2 02 16549 04 0000 150	Дотации (гранты) бюджетам городских округов за достижение показателей деятельности органов местного самоуправления	895,5	0,0	0,0
75.	**000 2 02 20000 00 0000 150**	**Субсидии бюджетам бюджетной системы Российской Федерации (межбюджетные субсидии)**	**96230,0**	**59086,9**	**61450,4**
76.	000 2 02 25497 00 0000 150	Субсидии бюджетам на реализацию мероприятий по обеспечению жильем молодых семей	1297,3	0,0	0,0
77.	000 2 02 25497 04 0000 150	Субсидии бюджетам городских округов на реализацию мероприятий по обеспечению жильем молодых семей	1297,3	0,0	0,0
78.	000 2 02 25555 00 0000 150	Субсидии бюджетам на реализацию программ формирования современной городской среды	22000,0	0,0	0,0
79.	000 2 02 25555 04 0000 150	Субсидии бюджетам городских округов на реализацию программ формирования современной городской среды	22000,0	0,0	0,0
80.	000 2 02 29999 00 0000 150	Прочие субсидии	72932,7	59086,9	61450,4
81.	000 2 02 29999 04 0000 150	Прочие субсидии бюджетам городских округов <1*>	72932,7	59086,9	61450,4
82.	**000 2 02 30000 00 0000 150**	**Субвенции бюджетам бюджетной системы Российской Федерации**	**836338,1**	**843840,4**	**891159,8**
83.	000 2 02 30022 00 0000 150	Субвенции бюджетам муниципальных образований на предоставление гражданам субсидий на оплату жилого помещения и коммунальных услуг	6583,8	6847,2	7121,1
84.	000 2 02 30022 04 0000 150	Субвенции бюджетам городских округов на предоставление гражданам субсидий на оплату жилого помещения и коммунальных услуг	6583,8	6847,2	7121,1
85.	000 2 02 30024 00 0000 150	Субвенции местным бюджетам на выполнение передаваемых полномочий субъектов Российской Федерации	84269,0	87640,6	90964,2
86.	000 2 02 30024 04 0000 150	Субвенции бюджетам городских округов на выполнение передаваемых полномочий субъектов Российской Федерации	84269,0	87640,6	90964,2
87.	000 2 02 35120 00 0000 150	Субвенции бюджетам на осуществление полномочий по составлению (изменению) списков кандидатов в присяжные заседатели федеральных судов общей юрисдикции в Российской Федерации	17,4	17,8	287,2
88.	000 2 02 35120 04 0000 150	Субвенции бюджетам городских округов на осуществление полномочий по составлению (изменению) списков кандидатов в присяжные заседатели федеральных судов общей юрисдикции в Российской Федерации	17,4	17,8	287,2
89.	000 2 02 35250 00 0000 150	Субвенции бюджетам на оплату жилищно-коммунальных услуг отдельным категориям граждан	24687,7	24446,4	24364,7
90.	000 2 02 35250 04 0000 150	Субвенции бюджетам городских округов на оплату жилищно-коммунальных услуг отдельным категориям граждан	24687,7	24446,4	24364,7

91.	000 2 02 35462 00 0000 150	Субвенции бюджетам муниципальных образований на компенсацию отдельным категориям граждан оплаты взноса на капитальный ремонт общего имущества в многоквартирном доме	163,3	174,4	198,6
92.	000 2 02 35462 04 0000 150	Субвенции бюджетам городских округов на компенсацию отдельным категориям граждан оплаты взноса на капитальный ремонт общего имущества в многоквартирном доме	163,3	174,4	198,6
93.	000 2 02 39999 00 0000 150	Прочие субвенции	720616,9	724714,0	768224,0
94.	000 2 02 39999 04 0000 150	Прочие субвенции бюджетам городских округов <2*>	720616,9	724714,0	768224,0
95.	**000 2 02 40000 00 0000 150**	**Иные межбюджетные трансферты**	**89466,8**	**27793,0**	**27528,7**
96.	000 2 02 45179 00 0000 150	Межбюджетные трансферты, передаваемые бюджетам на проведение мероприятий по обеспечению деятельности советников директора по воспитанию и взаимодействию с детскими общественными объединениями в общеобразовательных организациях	2369,9	0,0	0,0
97.	000 2 02 45179 04 0000 150	Межбюджетные трансферты, передаваемые бюджетам городских округов на проведение мероприятий по обеспечению деятельности советников директора по воспитанию и взаимодействию с детскими общественными объединениями в общеобразовательных организациях	2369,9	0,0	0,0
98.	000 2 02 45303 00 0000 150	Межбюджетные трансферты, передаваемые бюджетам на ежемесячное денежное вознаграждение за классное руководство педагогическим работникам государственных и муниципальных образовательных организаций, реализующих образовательные программы начального общего образования, образовательные программы основного общего образования, образовательные программы среднего общего образования	35905,3	0,0	0,0
99.	000 2 02 45303 04 0000 150	Межбюджетные трансферты, передаваемые бюджетам городских округов на ежемесячное денежное вознаграждение за классное руководство педагогическим работникам государственных и муниципальных образовательных организаций, реализующих образовательные программы начального общего образования, образовательные программы основного общего образования, образовательные программы среднего общего образования	35905,3	0,0	0,0
100.	000 2 02 49999 00 0000 150	Прочие межбюджетные трансферты, передаваемые бюджетам	51191,6	27793,0	27528,7
101.	000 2 02 49999 04 0000 150	Прочие межбюджетные трансферты, передаваемые бюджетам городских округов <3*>	51191,6	27793,0	27528,7
102.	**000 2 03 00000 00 0000 000**	**БЕЗВОЗМЕЗДНЫЕ ПОСТУПЛЕНИЯ ОТ ГОСУДАРСТВЕННЫХ (МУНИЦИПАЛЬНЫХ) ОРГАНИЗАЦИЙ**	**1601,8**	**0,0**	**0,0**
103.	**000 2 03 04000 04 0000 000**	**Безвозмездные поступления от государственных (муниципальных) организаций в бюджеты городских округов**	**1601,8**	**0,0**	**0,0**
104.	**000 2 18 00000 00 0000 000**	**ДОХОДЫ БЮДЖЕТОВ БЮДЖЕТНОЙ СИСТЕМЫ РОССИЙСКОЙ ФЕДЕРАЦИИ ОТ ВОЗВРАТА ОСТАТКОВ СУБСИДИЙ, СУБВЕНЦИЙ И ИНЫХ МЕЖБЮДЖЕТНЫХ ТРАНСФЕРТОВ, ИМЕЮЩИХ ЦЕЛЕВОЕ НАЗНАЧЕНИЕ, ПРОШЛЫХ ЛЕТ**	**6447,7**	**0,0**	**0,0**
105.	**000 2 18 00000 00 0000 150**	**Доходы бюджетов бюджетной системы Российской Федерации от возврата бюджетами бюджетной системы Российской Федерации остатков субсидий, субвенций и иных межбюджетных трансфертов, имеющих целевое назначение, прошлых лет, а также от возврата организациями остатков субсидий прошлых лет**	**6447,7**	**0,0**	**0,0**
106.	000 2 18 00000 04 0000 150	Доходы бюджетов городских округов от возврата бюджетами бюджетной системы Российской Федерации остатков субсидий, субвенций и иных межбюджетных трансфертов, имеющих целевое назначение, прошлых лет, а также от возврата организациями остатков субсидий прошлых лет	6447,7	0,0	0,0
107.	000 2 18 04000 04 0000 150	Доходы бюджетов городских округов от возврата организациями остатков субсидий прошлых лет	6447,7	0,0	0,0
108.	000 2 18 04010 04 0000 150	Доходы бюджетов городских округов от возврата бюджетными учреждениями остатков субсидий прошлых лет	6432,8	0,0	0,0
109.	000 2 18 04020 04 0000 150	Доходы бюджетов городских округов от возврата автономными учреждениями остатков субсидий прошлых лет	14,9	0,0	0,0
110.	**000 2 19 00000 00 0000 000**	**ВОЗВРАТ ОСТАТКОВ СУБСИДИЙ, СУБВЕНЦИЙ И ИНЫХ МЕЖБЮДЖЕТНЫХ ТРАНСФЕРТОВ, ИМЕЮЩИХ ЦЕЛЕВОЕ НАЗНАЧЕНИЕ, ПРОШЛЫХ ЛЕТ**	**-10271,3**	**0,0**	**0,0**
111.	000 2 19 00000 04 0000 150	Возврат остатков субсидий, субвенций и иных межбюджетных трансфертов, имеющих целевое назначение, прошлых лет из бюджетов городских округов	-10271,3	0,0	0,0
112.	000 2 19 25304 04 0000 150	Возврат остатков субсидий на организацию бесплатного горячего питания обучающихся, получающих начальное общее образование в государственных и муниципальных образовательных организациях, из бюджетов городских округов	-4084,5	0,0	0,0
113.	000 2 19 25555 04 0000 150	Возврат остатков субсидий на реализацию программ формирования современной городской среды из бюджетов городских округов	-300,0	0,0	0,0
114.	000 2 19 45303 04 0000 150	Возврат остатков иных межбюджетных трансфертов на ежемесячное денежное вознаграждение за классное руководство педагогическим работникам государственных и муниципальных образовательных организаций, реализующих образовательные программы начального общего образования, образовательные программы основного общего образования, образовательные программы среднего общего образования, из бюджетов городских округов	-227,0	0,0	0,0
115.	000 2 19 60010 04 0000 150	Возврат прочих остатков субсидий, субвенций и иных межбюджетных трансфертов, имеющих целевое назначение, прошлых лет из бюджетов городских округов	-5659,8	0,0	0,0
116.			**2 467 912,0**	**2 294 951,8**	**2 281 688,0**

<1*>

-субсидии на осуществление мероприятий по обеспечению организации отдыха детей в каникулярное время, включая мероприятия по обеспечению безопасности их жизни и здоровья 16892,3 17567,9 18270,4

- субсидии на осуществление мероприятий по обеспечению питанием обучающихся в муниципальных общеобразовательных организациях 39922,0 41519,0 43180,0

- субсидии на создание безопасных условий пребывания в муниципальных организациях отдыха детей и их оздоровления 3935,2 0,0 0,0

-субсидии на создание в муниципальных общеобразовательных организациях условий для организации горячего питания обучающихся 1769,6 0,0 0,0

- субсидии на организацию военно-патриотического воспитания и допризывной подготовки молодых граждан 9,1 0,0 0,0

- субсидии на развитие сети муниципальных учреждений по работе с молодежью 77,0 0,0 0,0

- субсидии на реализацию мероприятий по поэтапному внедрению Всероссийского физкультурно- спортивного комплекса "Готов к труду и обороне" (ГТО) 122,4 0,0 0,0

- субсидии на создание в образовательных организациях условий для получения детьми-инвалидами качественного образования 623,4 0,0 0,0

- субсидии на создание и обеспечение деятельности молодежных "коворкинг-центров" 41,7 0,0 0,0

- субсидии на поддержку муниципальных учреждений спортивной направленности по адаптивной физической культуре и спорту 91,9 0,0 0,0

- субсидии на предоставление региональных социальных выплат молодым семьям на улучшение жилищных условий 369,9 0,0 0,0

- субсидии на ремонт зданий и помещений муниципальных учреждений культуры, приведение в соответствие с требованиями пожарной безопасности и санитарного законодательства и (или) оснащение таких учреждений оборудованием, инвентарем и музыкальными инструментами 1816,2 0,0 0,0

-субсидии на внедрение механизмов инициативного бюджетирования на территории Свердловской области 7262,0 0,0 0,0

<2*>

-субвенции на финансовое обеспечение государственных гарантий реализации прав на получение общедоступного и бесплатного дошкольного образования в муниципальных дошкольных образовательных организациях 315798,5 323876,0 343164,0

-субвенции на финансовое обеспечение государственных гарантий реализации прав на получение общедоступного и бесплатного дошкольного, начального общего, основного общего, среднего общего образования в муниципальных общеобразовательных организациях и финансовое обеспечение дополнительного образования детей в муниципальных общеобразовательных организациях 404818,4 400838,0 425060,0

<3*>

- межбюджетные трансферты на организацию бесплатного горячего питания обучающихся, получающих начальное общее образование в государственных и муниципальных образовательных организациях 27095,3 27332,2 27049,5

- межбюджетные трансферты на обеспечение дополнительных гарантий по социальной поддержке детей-сирот и детей, оставшихся без попечения родителей, лиц из числа детей-сирот и детей, оставшихся без попечения родителей, лиц,потерявших в период обучения обоих родителей или единственного родителя, обучающихся в муниципальных образовательных организациях 443,0 460,8 479,2

- межбюджетные трансферты из резервного фонда Правительства Свердловской области в целях поощрения муниципальных образований, расположенных на территории Свердловской области, за организацию особо значимых общественных мероприятий 480,4 0 0

- межбюджетные трансферты из резервного фонда Правительства Свердловской области по распоряжению Правительства Свердловской области от 21.08.2024 № 505-РП/ДСП 8416,5 0 0

- межбюджетные трансферты на обеспечение фондов оплаты труда работников органов местного самоуправления и работников муниципальных учреждений, за исключением работников, заработная плата которых определяется в соответствии с Указами Президента Российской Федерации 10736,0 0 0

-межбюджетные трансферты на обеспечение отдыха отдельных категорий детей, проживающих на территории Свердловской облсти, в организациях отдыха детей и их оздоровления, расположенных на побережье Черного моря 4020,4 0,0 0,0

Приложение № 2
к решению Думы городского округа от 14.12.2023 № 105
«Об утверждении бюджета Верхнесалдинского городского округа на 2024 год и плановый период 2025-2026 годов» (в ред. решения Думы № 154 от 19.09.2024)

Распределение бюджетных ассигнований по разделам, подразделам, целевым статьям (муниципальным программам Верхнесалдинского городского округа и непрограммным направлениям деятельности), группам и подгруппам видов расходов классификации расходов бюджета на 2024 год и плановый период 2025-2026 годов

П/п	Код раз-дела, дела	Код целевой статьи	Код вида рас-хо-дов	Наименование раздела, подраздела, целевой статьи, вида расходов	2024 год, сумма в тыс.руб.	2025 год, сумма в тыс.руб.	2026 год, сумма в тыс.руб.
1	2	3	4	5	6	7	8
1	**0100**			**ОБЩЕГОСУДАР-СТВЕННЫЕ ВОПРОСЫ**	**311275,7**	**227874,2**	**190117,4**
2	***0102***			***Функционирование высшего должностного лица субъекта Российской Федерации и муниципального образования***	***5741,6***	***5557,1***	***5772,1***
3	0102	72 000 00000		Непрограммные направления деятельности	5741,6	5557,1	5772,1
4	0102	72 000 21200		Глава муниципального образования	5332,0	5557,1	5772,1
5	0102	72 000 21200	120	Расходы на выплаты персоналу государственных (муниципальных) органов	5332,0	5557,1	5772,1
6	0102	72 000 40600		Обеспечение фондов оплаты труда работников органов местного самоуправления и работников муниципальных учреждений, за исключением работников, заработная плата которых определяется в соответствии с указами Президента Российской Федерации	165,5	0,0	0,0
7	0102	72 000 40600	120	Расходы на выплаты персоналу государственных (муниципальных) органов	165,5	0,0	0,0
8	0102	72 000 40700		Средства из резервного фонда Правительства Свердловской области в целях поощрения муниципальных образований, расположенных на территории Свердловской области, за организацию особо значимых общественных мероприятий	61,8	0,0	0,0
9	0102	72 000 40700	120	Расходы на выплаты персоналу государственных (муниципальных) органов	61,8	0,0	0,0
10	0102	72 000 55490		Поощрение муниципальной управленческой команды за достижение показателей деятельности органов исполнительной власти субъектов Российской Федерации	182,3	0,0	0,0
11	0102	72 000 55490	120	Расходы на выплаты персоналу государственных (муниципальных) органов	182,3	0,0	0,0
12	***0103***			***Функционирование законодательных (представительных) органов государствен-ной власти и пред-ставительных органов муниципальных образований***	***10785,2***	***9503,3***	***9813,7***

13	0103	72 000 00000		Непрограммные направления деятельности	10785,2	9503,3	9813,7
14	0103	72 000 21100		Обеспечение деятельности органов местного самоуправления (центральный аппарат)	6570,6	5245,5	5385,6
15	0103	72 000 21100	120	Расходы на выплаты персоналу государственных (муниципальных) органов	5058,3	3728,2	3868,3
16	0103	72 000 21100	240	Иные закупки товаров, работ и услуг для обеспечения государственных (муниципальных) нужд	1512,3	1517,3	1517,3
17	0103	72 000 21300		Председатель представительного органа местного самоуправления	4214,6	4257,8	4428,1
18	0103	72 000 21300	120	Расходы на выплаты персоналу государственных (муниципальных) органов	4214,6	4257,8	4428,1
19	***0104***			***Функционирование Правительства Российской Федерации, высших исполнительных органов субъектов Российской Федерации, местных администраций***	***72891,5***	***72387,8***	***75198,9***
20	0104	19 000 00000		Муниципальная программа «Развитие кадровой политики в системе муниципального управления Верхнесалдинского городского округа и противодействие коррупции в Верхнесалдиском городском округе»	361,7	361,7	361,7
21	0104	19 010 21000		Профессиональная подготовка, переподготовка и повышение квалификации, участие в семинарах, вебинарах, форумах муниципальных служащих администрации, лиц, замещающих муниципальные должности в Верхнесалдинском городском округе и работников, осуществляющих техническое обеспечение деятельности администрации	361,7	361,7	361,7
22	0104	19 010 21000	120	Расходы на выплаты персоналу государственных (муниципальных) органов	220,0	220,0	220,0
23	0104	19 010 21000	240	Иные закупки товаров, работ и услуг для обеспечения государственных (муниципальных) нужд	141,7	141,7	141,7
24	0104	72 000 00000		Непрограммные направления деятельности	72529,8	72026,1	74837,2
25	0104	72 000 21100		Обеспечение деятельности органов местного самоуправления (центральный аппарат)	69513,3	72026,1	74837,2
26	0104	72 000 21100	120	Расходы на выплаты персоналу государственных (муниципальных) органов	67312,3	70255,1	73066,2
27	0104	72 000 21100	240	Иные закупки товаров, работ и услуг для обеспечения государственных (муниципальных) нужд	2151,0	1721,0	1721,0
28	0104	72 000 21100	850	Уплата налогов, сборов и иных платежей	50,0	50,0	50,0
29	0104	72 000 40600		Обеспечение фондов оплаты труда работников органов местного самоуправления и работников муниципальных учреждений, за исключением работников, заработная плата которых определяется в соответствии с указами Президента Российской Федерации	2162,2	0,0	0,0
30	0104	72 000 40600	120	Расходы на выплаты персоналу государственных (муниципальных) органов	2162,2	0,0	0,0
31	0104	72 000 40700		Средства из резервного фонда Правительства Свердловской области в целях поощрения муниципальных образований, расположенных на территории Свердловской области, за организацию особо значимых общественных мероприятий	365,1	0,0	0,0
32	0104	72 000 40700	120	Расходы на выплаты персоналу государственных (муниципальных) органов	365,1	0,0	0,0
33	0104	72 000 55490		Поощрение муниципальной управленческой команды за достижение показателей деятельности органов исполнительной власти субъектов Российской Федерации	489,2	0,0	0,0
34	0104	72 000 55490	120	Расходы на выплаты персоналу государственных (муниципальных) органов	489,2	0,0	0,0
35	***0105***			***Судебная система***	***17,4***	***17,8***	***287,2***
36	0105	14 000 00000		Муниципальная программа "Реализация и развитие муниципального управления в Верхнесалдинском городском округе"	17,4	17,8	287,2
37	0105	14 001 51200		Финансовое обеспечение государственных полномочий по составлению, ежегодному изменению и дополнению списков и запасных списков кандидатов в присяжные заседатели федеральных судов общей юрисдикции	17,4	17,8	287,2
38	0105	14 001 51200	240	Иные закупки товаров, работ и услуг для обеспечения государственных (муниципальных) нужд	17,4	17,8	287,2
39	***0106***			***Обеспечение деятельности финансовых, налоговых и таможенных органов и органов финансового (финансово - бюджетного) надзора***	***33474,4***	***33607,8***	***34759,7***
40	0106	72 000 00000		Непрограммные направления деятельности	33474,4	33607,8	34759,7
41	0106	72 000 21100		Обеспечение деятельности органов местного самоуправления (центральный аппарат)	29202,0	29474,0	30460,5
42	0106	72 000 21100	120	Расходы на выплаты персоналу государственных (муниципальных) органов	25798,4	26075,3	27076,8
43	0106	72 000 21100	240	Иные закупки товаров, работ и услуг для обеспечения государственных (муниципальных) нужд	3403,6	3398,7	3383,7
44	0106	72 000 21400		Руководитель контрольно - счетной палаты муниципального образования и его заместители	4088,9	4133,8	4299,2
45	0106	72 000 21400	120	Расходы на выплаты персоналу государственных (муниципальных) органов	4088,9	4133,8	4299,2
46	0106	72 000 40700		Средства из резервного фонда Правительства Свердловской области в целях поощрения муниципальных образований, расположенных на территории Свердловской области, за организацию особо значимых общественных мероприятий	13,0	0,0	0,0
47	0106	72 000 40700	120	Расходы на выплаты персоналу государственных (муниципальных) органов	13,0	0,0	0,0
48	0106	72 000 55490		Поощрение муници-пальной управленческой команды за достижение показателей деятельности органов исполнительной власти субъектов Российской Федерации	170,5	0,0	0,0
49	0106	72 000 55490	120	Расходы на выплаты персоналу государствен-ных (муниципальных) органов	170,5	0,0	0,0

50	***0111***			***Резервные фонды***	***2000,0***	***300,0***	***300,0***
51	0111	72 000 00000		Непрограммные направления деятельности	2000,0	300,0	300,0
52	0111	72 000 22001		Резервные фонды местных администраций	2000,0	300,0	300,0
53	0111	72 000 22001	870	Резервные средства	2000,0	300,0	300,0
54	***0113***			***Другие общегосударственные вопросы***	***186365,6***	***106500,4***	***63985,8***
55	0113	03 000 00000		Муниципальная программа «Стимулирование развития жилищного строительства и обеспечение населения доступным и комфортным жильем путем реализации механизмов поддержки и развития жилищного строительства и стимулирование спроса на рынке жилья»	77,7	55,5	48,1
56	0113	03 100 00000		Подпрограмма «Формирование жилищного фонда для переселения граждан из жилых помещений, признанных непригодными для проживания и (или) с высоким уровнем износа»	77,7	55,5	48,1
57	0113	03 109 22000		Оценка рыночной стоимости имущества жилого назначения для осуществления выплат лицам, в чьей собственности находятся жилые помещения, входящие в аварийный жилищный фонд, выкупной цены за изымаемые жилые помещения	77,7	55,5	48,1
58	0113	03 109 22000	240	Иные закупки товаров, работ и услуг для обеспечения государственных (муниципальных) нужд	77,7	55,5	48,1
59	0113	10 000 00000		Муниципальная программа «Развитие системы образования в Верхнесалдинском городском округе»	215,4	0,0	0,0
60	0113	10 500 00000		Подпрограмма "Обеспечение реализации муниципальной программы «Развитие системы образования в Верхнесалдинском городском округе"	215,4	0,0	0,0
61	0113	10 542 22002		Выплата единовременного поощрения за многолетний труд, в связи с уходом на пенсию	215,4	0,0	0,0
62	0113	10 542 22002	120	Расходы на выплаты персоналу государственных (муниципальных) органов	215,4	0,0	0,0
63	0113	13 000 00000		Муниципальная программа "Повышение эффективности управления муниципальной собственностью Верхнесалдинского городского округа"	10728,0	1891,4	1929,0
64	0113	13 004 22000		Выявление имущества, имеющего признаки бесхозяйного, проведение кадастровых работ, осуществление постановки на учет в качестве бесхозяйного имущества с последующей регистрацией права собственности округа	500,0	500,0	500,0
65	0113	13 004 22000	240	Иные закупки товаров, работ и услуг для обеспечения государственных (муниципальных) нужд	500,0	500,0	500,0
66	0113	13 005 22000		Проведение кадастровых работ в отношении объектов недвижимости, находящихся в муниципальной собственности, изготовление технических планов, получение кадастровых паспортов для передачи объектов в аренду и приватизации, подготовка заключений (актов, справок) для снятия объектов с кадастрового учета	309,9	200,0	200,0
67	0113	13 005 22000	240	Иные закупки товаров, работ и услуг для обеспечения государственных (муниципальных) нужд	309,9	200,0	200,0
68	0113	13 006 22000		Выполнение работ по оценке рыночной стоимости годовой арендной платы за пользование муниципальным имуществом или проведение рыночной оценки стоимости имущества для приватизации	136,0	100,0	100,0
69	0113	13 006 22000	240	Иные закупки товаров, работ и услуг для обеспечения государственных (муниципальных) нужд	136,0	100,0	100,0
70	0113	13 009 22000		Расходы по уплате НДС в федеральный бюджет при зачислении в местный бюджет денежных средств от реализации муниципального имущества, передачи имущественных прав	50,0	50,0	50,0
71	0113	13 009 22000	850	Уплата налогов, сборов и иных платежей	50,0	50,0	50,0
72	0113	13 015 22000		Содержание, текущий и капитальный ремонт объектов, составляющих муниципальную казну городского округа (за исключением жилых помещений)	1088,5	1041,4	1079,0
73	0113	13 015 22000	240	Иные закупки товаров, работ и услуг для обеспечения государственных (муниципальных) нужд	1088,5	1041,4	1079,0
74	0113	13 016 22000		Субсидии муниципальным унитарным предприятиям Верхнесалдинского городского округа на финансовое обеспечение затрат в связи с оказанием услуг (на погашение просроченной кредиторской задолженности)	8643,6	0,0	0,0
75	0113	13 016 22000	810	Субсидии юридическим лицам (кроме некоммерческих организаций), индивидуальным предпринимателям, физическим лицам - производителям товаров, работ, услуг	8643,6	0,0	0,0
76	0113	14 000 00000		Муниципальная программа "Реализация и развитие муниципального управления в Верхнесалдинском городском округе"	121,1	119,9	119,9
77	0113	14 002 41100		Осуществление государственного полномочия Свердловской области по определению перечня должностных лиц, уполномоченных составлять протоколы об административных правонарушениях, предусмотренных законом Свердловской области	0,2	0,2	0,2
78	0113	14 002 41100	240	Иные закупки товаров, работ и услуг для обеспечения государственных (муниципальных) нужд	0,2	0,2	0,2
79	0113	14 003 41200		Осуществление государственного полномочия Свердловской области по созданию административных комиссий	120,9	119,7	119,7
80	0113	14 003 41200	120	Расходы на выплаты персоналу государственных (муниципальных) органов	86,5	86,5	86,5
81	0113	14 403 41200	240	Иные закупки товаров, работ и услуг для обеспечения государственных (муниципальных) нужд	34,4	33,2	33,2
82	0113	19 000 00000		Муниципальная программа «Развитие кадровой политики в системе муниципального управления Верхнесалдинского городского округа и противодействие коррупции в Верхнесалдиском городском округе»	370,7	0,0	247,5

83	0113	19 011 22002		Выплата единовременного поощрения за многолетний труд, в связи с уходом на пенсию	370,7	0,0	247,5
84	0113	19 011 22002	120	Расходы на выплаты персоналу государственных (муниципальных) органов	370,7	0,0	247,5
85	0113	20 000 00000		Муниципальная программа «Обеспечение деятельности муниципального казенного учреждения «Служба городского хозяйства»	2639,1	2639,1	2282,0
86	0113	20 008 22000		Информационно–телекоммуникационное и информационно-техническое обеспечение деятельности администрации Верхнесалдинского городского округа	2639,1	2639,1	2282,0
87	0113	20 008 22000	240	Иные закупки товаров, работ и услуг для обеспечения государственных (муниципальных) нужд	2639,1	2639,1	2282,0
88	0113	21 000 00000		Муниципальная программа «Обеспечение деятельности по комплектованию, учету, хранению и использованию архивных документов на территории Верхнесалдинского городского округа»	979,0	898,0	918,0
89	0113	21 001 21000		Организация деятельности муниципального архива	502,0	402,0	402,0
90	0113	21 001 21000	240	Иные закупки товаров, работ и услуг для обеспечения государственных (муниципальных) нужд	502,0	402,0	402,0
91	0113	21 002 46100		Осуществление государственных полномочий органами местного самоуправления по хранению, комплектованию, учету и использованию архивных документов, относящихся к государственной собственности Свердловской области	477,0	496,0	516,0
92	0113	21 002 46100	240	Иные закупки товаров, работ и услуг для обеспечения государственных (муниципальных) нужд	477,0	496,0	516,0
93	0113	72 000 00000		Непрограммные направления деятельности	171234,6	100896,5	58441,3
94	0113	72 000 22002		Выплата единовременного поощрения за многолетний труд, в связи с уходом на пенсию	484,6	0,0	0,0
95	0113	72 000 22002	120	Расходы на выплаты персоналу государственных (муниципальных) органов	484,6	0,0	0,0
96	0113	72 000 22004		Выплаты в соответствии с решениями судебной системы Российской Федерации	99147,8	42582,0	600,0
97	0113	72 000 22004	240	Иные закупки товаров, работ и услуг для обеспечения государственных (муниципальных) нужд	6407,6	0,0	0,0
98	0113	72 000 22004	830	Исполнение судебных актов	92740,2	42582,0	600,0
99	0113	72 000 22010		Обеспечение деятельности муниципального казенного учреждения «Централизованная бухгалтерия»	19527,2	20119,4	20857,0
100	0113	72 000 22010	110	Расходы на выплаты персоналу казенных учреждений	17660,1	18432,3	19170,0
101	0113	72 000 22010	240	Иные закупки товаров, работ и услуг для обеспечения государственных (муниципальных) нужд	1867,1	1687,1	1687,0
102	0113	72 000 22011		Обеспечение деятельности муниципального казенного учреждения «Служба городского хозяйства»	37028,5	26342,2	24882,2
103	0113	72 000 22011	110	Расходы на выплаты персоналу казенных учреждений	24210,8	20889,5	21610,4
104	0113	72 000 22011	240	Иные закупки товаров, работ и услуг для обеспечения государственных (муниципальных) нужд	12619,8	5318,0	3154,5
105	0113	72 000 22011	850	Уплата налогов, сборов и иных платежей	197,9	134,7	117,3
106	0113	72 000 22012		Обеспечение деятельности муниципального казенного учреждения "Центр закупок"	8686,1	6852,9	7102,1
107	0113	72 000 22012	110	Расходы на выплаты персоналу казенных учреждений	5964,7	6225,5	6474,7
108	0113	72 000 22012	240	Иные закупки товаров, работ и услуг для обеспечения государственных (муниципальных) нужд	2721,4	627,4	627,4
109	0113	72 000 22100		Внедрение механизмов инициативного бюджетирования на территории Верхнесалдинского городского округа	4756,0	5000,0	5000,0
110	0113	72 000 22100	870	Резервные средства	4756,0	5000,0	5000,0
111	0113	72 000 40600		Обеспечение фондов оплаты труда работников органов местного самоуправления и работников муниципальных учреждений, за исключением работников, заработная плата которых определяется в соответствии с указами Президента Российской Федерации	1604,4	0,0	0,0
112	0113	72 000 40600	110	Расходы на выплаты персоналу казенных учреждений	1604,4	0,0	0,0
113	**0300**			**НАЦИОНАЛЬНАЯ БЕЗОПАСНОСТЬ И ПРАВО-ОХРАНИТЕЛЬНАЯ ДЕЯТЕЛЬНОСТЬ**	**22003,2**	**17992,9**	**18577,5**
114	***0310***			***Защита населения и территории от чрезвычайных ситуаций природного и техногенного характера, пожарная безопасность***	***21441,2***	***17105,9***	***17690,5***
115	0310	07 000 00000		Муниципальная программа " Обеспечение общественной безопасности на территории Верхнесалдинского городского округа"	5290,8	1719,8	1719,5
116	0310	07 100 00000		Подпрограмма "Обеспечение первичных мер пожарной безопасности на территории Верхнесалдинского городского округа"	1460,2	1090,6	1090,6
117	0310	07 106 23000		Обеспечение пожарной безопасности на территории Верхнесалдинского городского округа	188,0	211,0	211,0
118	0310	07 106 23000	240	Иные закупки товаров, работ и услуг для обеспечения государственных (муниципальных) нужд	188,0	211,0	211,0
119	0310	07 107 23000		Повышение противопожарной защищенности территории Вехнесалдинского городского округа	925,4	558,6	558,6
120	0310	07 107 23000	240	Иные закупки товаров, работ и услуг для обеспечения государственных (муниципальных) нужд	925,4	558,6	558,6
121	0310	07 108 23000		Создание условий для организации и функционирования добровольной пожарной охраны и участия граждан в обеспечении первичных мер пожарной безопасности, в том числе в борьбе с пожарами	346,8	321,0	321,0
122	0310	07 108 23000	240	Иные закупки товаров, работ и услуг для обеспечения государственных (муниципальных) нужд	146,8	201,0	201,0
123	0310	07 108 23000	360	Иные выплаты населению	200,0	120,0	120,0
124	0310	07 200 00000		Подпрограмма "Совершенствование гражданской обороны, предупреждение и ликвидация чрезвычайных ситуаций на территории Верхнесалдинского городского округа"	3330,6	629,2	628,9

125	0310	07 209 23000		Обеспечение оповещения и информирования населения об угрозе возникновения или о возникновении чрезвычайных ситуаций	2980,3	421,2	421,2
126	0310	07 209 23000	240	Иные закупки товаров, работ и услуг для обеспечения государственных (муниципальных) нужд	2980,3	421,2	421,2
127	0310	07 212 23000		Обеспечение безопасности людей на водных объектах	30,0	23,0	23,0
128	0310	07 212 23000	240	Иные закупки товаров, работ и услуг для обеспечения государственных (муниципальных) нужд	30,0	23,0	23,0
129	0310	07 213 23000		Создание резервов материальных ресурсов для ликвидации чрезвычайных ситуаций и целей гражданской обороны	150,0	180,0	180,0
130	0310	07 213 23000	240	Иные закупки товаров, работ и услуг для обеспечения государственных (муниципальных) нужд	150,0	180,0	180,0
131	0310	07 214 23000		Разработка паспорта безопасности территории Верхнесалдинского городского округа	165,0	0,0	0,0
132	0310	07 214 23000	240	Иные закупки товаров, работ и услуг для обеспечения государственных (муниципальных) нужд	165,0	0,0	0,0
133	0310	07 215 23000		Создание и содержание объектов гражданской обороны Верхнесалдинского городского округа	5,3	5,0	4,7
134	0310	07 215 23000	850	Уплата налогов, сборов и иных платежей	5,3	5,0	4,7
135	0310	07 300 00000		Подпрограмма «Построение и развитие аппаратно-программного комплекса «Безопасный город» на территории Верхнесалдинского городского округа»	500,0	0,0	0,0
136	0310	07 316 23000		Создание (внедрение) правоохранительного сегмента аппаратно-программного комплекса "Безопасный город" на территории Верхнесалдинского городского округа	500,0	0,0	0,0
137	0310	07 316 23000	240	Иные закупки товаров, работ и услуг для обеспечения государственных (муниципальных) нужд	500,0	0,0	0,0
138	0310	72 000 00000		Непрограммные направления деятельности	16150,4	15386,1	15971,0
139	0310	72 000 23013		Обеспечение деятельности муниципального казенного учреждения "Управление гражданской защиты Верхнесалдинского городского округа"	15775,5	15386,1	15971,0
140	0310	72 000 23013	110	Расходы на выплаты персоналу казенных учреждений	13749,3	14323,0	14870,8
141	0310	72 000 23013	240	Иные закупки товаров, работ и услуг для обеспечения государственных (муниципальных) нужд	1953,8	1022,1	1060,2
142	0310	72 000 23013	850	Уплата налогов, сборов и иных платежей	72,4	41,0	40,0
143	0310	72 000 22004		Выплаты в соответствии с решениями судебной системы Российской Федерации	12,0	0,0	0,0
144	0310	72 000 22004	240	Иные закупки товаров, работ и услуг для обеспечения государственных (муниципальных) нужд	11,0	0,0	0,0
145	0310	72 000 22004	830	Исполнение судебных актов	1,0	0,0	0,0
146	0310	72 000 40600		Обеспечение фондов оплаты труда работников органов местного самоуправления и работников муниципальных учреждений, за исключением работников, заработная плата которых определяется в соответствии с указами Президента Российской Федерации	362,9	0,0	0,0
147	0310	72 000 40600	110	Расходы на выплаты персоналу казенных учреждений	362,9	0,0	0,0
148	***0314***			***Другие вопросы в области национальной безопасности и правоохранительной деятельности***	***562,0***	***887,0***	***887,0***
149	0314	25 000 00000		Муниципальная программа «Обеспечение правопорядка на территории Верхнесалдинского городского округа на 2017-2027 годы»	356,0	666,0	666,0
150	0314	25 003 23000		Профилактика дорожной безопасности и правонарушений в общественных местах, на улицах	76,0	240,0	240,0
151	0314	25 003 23000	240	Иные закупки товаров, работ и услуг для обеспечения государственных (муниципальных) нужд	76,0	240,0	240,0
152	0314	25 004 23000		Внедрение современных технических средств для обеспечения правопорядка и безопасности	200,0	259,0	259,0
153	0314	25 004 23000	240	Иные закупки товаров, работ и услуг для обеспечения государственных (муниципальных) нужд	200,0	259,0	259,0
154	0314	25 006 23000		Профилактика терроризма	30,0	117,0	117,0
155	0314	25 006 23000	240	Иные закупки товаров, работ и услуг для обеспечения государственных (муниципальных) нужд	30,0	117,0	117,0
156	0314	25 007 23000		Профилактика семейного неблагополучия, безнадзорности, правонарушений и защита прав несовершеннолетних и молодежи	50,0	50,0	50,0
157	0314	25 007 23000	240	Иные закупки товаров, работ и услуг для обеспечения государственных (муниципальных) нужд	50,0	50,0	50,0
158	0314	26 000 00000		Муниципальная программа «Гармонизация межнациональных и межконфессиональных отношений, профилактика экстремизма на территории Верхнесалдинского городского округа»	206,0	221,0	221,0
159	0314	26 001 23000		Проведение мониторинга политических, социально-экономических и иных процессов на территории Верхнесалдинского городского округа, оказывающих влияние на ситуацию в сфере профилактики экстремизма	1,0	1,0	1,0
160	0314	26 001 23000	240	Иные закупки товаров, работ и услуг для обеспечения государственных (муниципальных) нужд	1,0	1,0	1,0
161	0314	26 002 23000		Проведение мероприятий, направленных на гармонизацию межэтнических и межконфессиональных отношений, профилактику экстремизма и поддержание позитивного имиджа Верхнесалдинского городского округа	60,0	70,0	70,0
162	0314	26 002 23000	240	Иные закупки товаров, работ и услуг для обеспечения государственных (муниципальных) нужд	60,0	70,0	70,0
163	0314	26 003 23000		Организация и проведение профилактических мероприятий для учащихся образовательных учреждений, подростков, состоящих на всех видах профилактического учета, склонных к противоправным действиям	30,0	30,0	30,0

164	0314	26 003 23000	240	Иные закупки товаров, работ и услуг для обеспечения государственных (муниципальных) нужд	30,0	30,0	30,0
165	0314	26 004 23000		Изготовление, приобретение печатной продукции (плакатов, брошюр, листовок, баннеров) по профилактике экстремизма	20,0	20,0	20,0
166	0314	26 004 23000	240	Иные закупки товаров, работ и услуг для обеспечения государственных (муниципальных) нужд	20,0	20,0	20,0
167	0314	26 005 23000		Изготовление, приобретение и размещение социальной рекламы (видеоролики), направленной на гармонизацию межнациональных и межконфессиональных отношений	15,0	20,0	20,0
168	0314	26 005 23000	240	Иные закупки товаров, работ и услуг для обеспечения государственных (муниципальных) нужд	15,0	20,0	20,0
169	0314	26 006 23000		Организация обучения представителей общественных организаций, педагогов по вопросам профилактики экстремизма и гармонизации межэтнических отношений, патриотического воспитания	30,0	30,0	30,0
170	0314	26 006 23000	240	Иные закупки товаров, работ и услуг для обеспечения государственных (муниципальных) нужд	30,0	30,0	30,0
171	0314	26 007 23000		Подготовка и проведение культурно-просветительского мероприятия (фестиваль, конкурс) направленного на сохранение и популяризацию культурных традиций народов Среднего Урала	50,0	50,0	50,0
172	0314	26 007 23000	240	Иные закупки товаров, работ и услуг для обеспечения государственных (муниципальных) нужд	50,0	50,0	50,0
173	**0400**			**НАЦИОНАЛЬНАЯ ЭКОНОМИКА**	**203266,8**	**190767,0**	**193713,8**
174	***0405***			***Сельское хозяйство и рыболовство***	***7756,5***	***1224,2***	***1224,2***
175	0405	04 000 00000		Муниципальная программа «Восстановление и развитие объектов внешнего благоустройства Верхнесалдинского городского округа»	7756,5	1224,2	1224,2
176	0405	04 005 42П00		Осуществление государственного полномочия Свердловской области в сфере организации мероприятий при осуществлении деятельности по обращению с животными без владельцев	1154,0	1154,0	1154,0
177	0405	04 005 42П00	240	Иные закупки товаров, работ и услуг для обеспечения государственных (муниципальных) нужд	1154,0	1154,0	1154,0
178	0405	04 008 42П10		Осуществление государственного полномочия Свердловской области по организации проведения на территории Свердловской области мероприятий по предупреждению и ликвидации болезней животных	70,2	70,2	70,2
179	0405	04 008 42П10	240	Иные закупки товаров, работ и услуг для обеспечения государственных (муниципальных) нужд	70,2	70,2	70,2
180	0405	04 014 24000		Разработка проектно-сметной документации «Строительство приюта для животных на 300 голов на территории города Верхняя Салда Свердловской области»	6532,3	0,0	0,0
181	0405	04 014 24000	410	Бюджетные инвестиции	6532,3	0,0	0,0
182	***0406***			***Водное хозяйство***	***10910,2***	***1342,5***	***1390,0***
183	0406	20 000 00000		Муниципальная программа «Обеспечение деятельности муниципального казенного учреждения «Служба городского хозяйства»	9888,0	308,8	315,0
184	0406	20 003 24000		Содержание гидротехнических сооружений	954,6	308,8	315,0
185	0406	20 003 24000	240	Иные закупки товаров, работ и услуг для обеспечения государственных (муниципальных) нужд	884,0	241,7	251,4
186	0406	20 003 24000	850	Уплата налогов, сборов и иных платежей	70,6	67,1	63,6
187	0406	20 009 24000		Разработка проектно-сметной документации на капитальный ремонт ГТС	8933,4	0,0	0,0
188	0406	20 009 24000	240	Иные закупки товаров, работ и услуг для обеспечения государственных (муниципальных) нужд	8933,4	0,0	0,0
189	0406	72 000 00000		Непрограммные направления деятельности	1022,2	1033,7	1075,0
190	0406	72 000 24011		Обеспечение деятельности муниципального казенного учреждения «Служба городского хозяйства» в области национальной экономики	990,3	1033,7	1075,0
191	0406	72 000 24011	110	Расходы на выплаты персоналу казенных учреждений	990,3	1033,7	1075,0
192	0406	72 000 40600		Обеспечение фондов оплаты труда работников органов местного самоуправления и работников муниципальных учреждений, за исключением работников, заработная плата которых определяется в соответствии с указами Президента Российской Федерации	31,9	0,0	0,0
193	0406	72 000 40600	110	Расходы на выплаты персоналу казенных учреждений	31,9	0,0	0,0
194	***0407***			***Лесное хозяйство***	***3407,5***	***587,1***	***598,6***
195	0407	06 000 00000		Муниципальная программа «Обеспечение безопасного природопользования на территории Верхнесалдинского городского округа»	3037,7	300,0	300,0
196	0407	06 300 00000		Подпрограмма «Использование, охрана, защита и воспроизводство лесов»	3037,7	300,0	300,0
197	0407	06 308 24000		Разработка Лесохозяйственного регламента городских лесов города Верхняя Салда	2062,9	0,0	0,0
198	0407	06 308 24000	240	Иные закупки товаров, работ и услуг для обеспечения государственных (муниципальных) нужд	2062,9	0,0	0,0
199	0407	06 309 24000		Проведение лесохозяйственных мероприятий в городских лесах	974,8	300,0	300,0
200	0407	06 309 24000	240	Иные закупки товаров, работ и услуг для обеспечения государственных (муниципальных) нужд	974,8	300,0	300,0
201	0407	72 000 00000		Непрограммные направления деятельности	369,8	287,1	298,6
202	0407	72 000 24011		Обеспечение деятельности муниципального казенного учреждения «Служба городского хозяйства» в области национальной экономики	355,8	287,1	298,6
203	0407	72 000 24011	110	Расходы на выплаты персоналу казенных учреждений	355,8	287,1	298,6
204	0407	72 000 40600		Обеспечение фондов оплаты труда работников органов местного самоуправления и работников муниципальных учреждений, за исключением работников, заработная плата которых определяется в соответствии с указами Президента Российской Федерации	14,0	0,0	0,0

205	0407	72 000 40600	110	Расходы на выплаты персоналу казенных учреждений	14,0	0,0	0,0
206	***0408***			***Транспорт***	***15326,7***	***12000,0***	***12000,0***
207	0408	05 000 00000		Муниципальная программа "Развитие дорожного хозяйства Верхнесалдинского городского округа"	15326,7	12000,0	12000,0
208	0408	05 300 00000		Подпрограмма "Развитие пассажирского транспорта"	15326,7	12000,0	12000,0
209	0408	05 308 24000		Приобретение автобусов	12566,7	6000,0	6000,0
210	0408	05 308 24000	240	Иные закупки товаров, работ и услуг для обеспечения государственных (муниципальных) нужд	12566,7	6000,0	6000,0
211	0408	05 311 24000		Организация транспортного обслуживания населения	2760,0	6000,0	6000,0
212	0408	05 311 24000	240	Иные закупки товаров, работ и услуг для обеспечения государственных (муниципальных) нужд	2760,0	6000,0	6000,0
213	***0409***			***Дорожное хозяйство (дорожные фонды)***	***162141,9***	***171739,6***	***174716,9***
214	0409	05 000 00000		Муниципальная программа "Развитие дорожного хозяйства Верхнесалдинского городского округа"	162141,9	171739,6	174716,9
215	0409	05 100 00000		Подпрограмма «Строительство, реконструкция и капитальный ремонт автомобильных дорог общего пользования местного значения»	85207,4	103739,6	106716,9
216	0409	05 104 24000		Ремонт автомобильных дорог общего пользования местного значения	60207,4	61739,6	64716,9
217	0409	05 104 24000	240	Иные закупки товаров, работ и услуг для обеспечения государственных (муниципальных) нужд	60207,4	61739,6	64716,9
218	0409	05 106 24000		Обустройство транспортной инфраструктуры земельных участков для ИЖС, выданных многодетным семьям	25000,0	42000,0	42000,0
219	0409	05 106 24000	240	Иные закупки товаров, работ и услуг для обеспечения государственных (муниципальных) нужд	25000,0	42000,0	42000,0
220	0409	05 200 00000		Подпрограмма «Содержание дорожного хозяйства»	49811,3	54500,0	54500,0
221	0409	05 207 24000		Содержание автомобильных дорог общего пользования местного значения и тротуаров общего пользования	49811,3	54500,0	54500,0
222	0409	05 207 24000	240	Иные закупки товаров, работ и услуг для обеспечения государственных (муниципальных) нужд	49811,3	54500,0	54500,0
223	0409	05 400 00000		Подпрограмма «Дорожная безопасность»	27123,2	13500,0	13500,0
224	0409	05 409 24000		Обеспечение безопасности дорожного движения	10123,2	10000,0	10000,0
225	0409	05 409 24000	240	Иные закупки товаров, работ и услуг для обеспечения государственных (муниципальных) нужд	10123,2	10000,0	10000,0
226	0409	05 410 24000		Обустройство пешеходных переходов в соответствии с новыми национальными стандартами	17000,0	3500,0	3500,0
227	0409	05 410 24000	240	Иные закупки товаров, работ и услуг для обеспечения государственных (муниципальных) нужд	17000,0	3500,0	3500,0
228	***0412***			***Другие вопросы в области национальной экономики***	***3724,0***	***3873,6***	***3784,1***
229	0412	01 000 00000		Муниципальная программа «Развитие жилищно-коммунального хозяйства и повышение энергетической эффективности Верхнесалдинского городского округа»	249,0	249,0	249,0
230	0412	01 300 00000		Подпрограмма «Поддержка садоводческих, огороднических и дачных некоммерческих объединений Верхнесалдинского городского округа»	249,0	249,0	249,0
231	0412	01 312 24000		Предоставление субсидий садоводческим, огороднические и дачным некоммерческим объединениям	249,0	249,0	249,0
232	0412	01 312 24000	630	Субсидии некоммерческим организациям (за исключением государственных (муниципальных) учреждений, государственных корпораций (компаний), публично-правовых компаний)	249,0	249,0	249,0
233	0412	08 000 00000		Муниципальная программа «Содействие развитию субъектов малого и среднего предпринимательства на территории Верхнесалдинского городского округа"	522,0	562,6	585,1
234	0412	08 001 24000		Обеспечение деятельности организаций, образующих инфраструктуру поддержки субъектов малого и среднего предпринимательства	522,0	562,6	585,1
235	0412	08 001 24000	630	Субсидии некоммерческим организациям (за исключением государственных (муниципальных) учреждений, государственных корпораций (компаний), публично-правовых компаний)	522,0	562,6	585,1
236	0412	18 000 00000		Муниципальная программа «Развитие градостроительной деятельности Верхнесалдинского городского округа»	2263,0	2950,0	2950,0
237	0412	18 001 24000		Оказание услуг по сопровождению и технической поддержке ранее установленного используемого программного продукта «ГрадИнфо»	2263,0	2950,0	2950,0
238	0412	18 001 24000	240	Иные закупки товаров, работ и услуг для обеспечения государственных (муниципальных) нужд	2263,0	2950,0	2950,0
239	0412	29 000 00000		Муниципальная программа «Создание системы кадастра недвижимости Верхнесалдинского городского округа»	690,0	112,0	0,0
240	0412	29 001 24000		Проведение кадастровых работ и государственного кадастрового учета в отношении земельных участков в целях оформления права муниципальной собственности либо в целях подготовки к предоставлению земельных участков на торгах, а также в целях реализации Закона Свердловской области от 7 июля 2004 года № 18-ОЗ «Об особенностях регулирования земельных отношений на территории Свердловской области»	520,0	112,0	0,0
241	0412	29 001 24000	240	Иные закупки товаров, работ и услуг для обеспечения государственных (муниципальных) нужд	520,0	112,0	0,0
242	0412	29 002 24000		Проведение рыночной оценки годовой арендной платы за земельные участки или проведение оценки рыночной стоимости земельных участков в целях предоставления земельных участков на торгах	62,0	0,0	0,0
243	0412	29 002 24000	240	Иные закупки товаров, работ и услуг для обеспечения государственных (муниципальных) нужд	62,0	0,0	0,0
244	0412	29 003 24000		Техническое обеспечение системы кадастра Верхнесалдинского городского округа	108,0	0,0	0,0
245	0412	29 003 24000	240	Иные закупки товаров, работ и услуг для обеспечения государственных (муниципальных) нужд	108,0	0,0	0,0

246	**0500**			**ЖИЛИЩНО – КОММУНАЛЬНОЕ ХОЗЯЙСТВО**	**349561,6**	**258161,3**	**192164,8**
247	***0501***			***Жилищное хозяйство***	***54269,6***	***41649,5***	***36717,5***
248	0501	01 000 00000		Муниципальная программа «Развитие жилищно-коммунального хозяйства и повышение энергетической эффективности Верхнесалдинского городского округа»	393,7	78,6	78,6
249	0501	01 200 00000		Подпрограмма «Энергосбережение и повышение энергетической эффективности Верхнесалдинского городского округа»	393,7	78,6	78,6
250	0501	01 210 25000		Оснащение индивидуальными приборами учета жилых и нежилых помещений, находящихся в собственности Верхнесалдинского городского округа	7,7	78,6	78,6
251	0501	01 210 25000	360	Иные выплаты населению	7,7	7,7	7,7
252	0501	01 210 25000	240	Иные закупки товаров, работ и услуг для обеспечения государственных (муниципальных) нужд	0,0	70,9	70,9
253	0501	01 219 25000		Разработка программы энергосбережения Верхнесалдинского городского округа	386,0	0,0	0,0
254	0501	01 219 25000	240	Иные закупки товаров, работ и услуг для обеспечения государственных (муниципальных) нужд	386,0	0,0	0,0
255	0501	02 000 00000		Муниципальная программа «Капитальный ремонт общего имущества многоквартирных домов Верхнесалдинского городского округа»	5417,9	4633,0	4633,0
256	0501	02 001 25000		Проведение технической инвентаризации многоквартирных домов	17,0	16,0	16,0
257	0501	02 001 25000	240	Иные закупки товаров, работ и услуг для обеспечения государственных (муниципальных) нужд	17,0	16,0	16,0
258	0501	02 002 25000		Взносы на капитальный ремонт за муниципальный фонд	5400,9	4617,0	4617,0
259	0501	02 002 25000	240	Иные закупки товаров, работ и услуг для обеспечения государственных (муниципальных) нужд	5400,9	4617,0	4617,0
260	0501	03 000 00000		Муниципальная программа «Стимулирование развития жилищного строительства и обеспечение населения доступным и комфортным жильем путем реализации механизмов поддержки и развития жилищного строительства и стимулирование спроса на рынке жилья»	43506,2	36937,9	32005,9
261	0501	03 100 00000		Подпрограмма «Формирование жилищного фонда для переселения граждан из жилых помещений, признанных непригодными для проживания и (или) с высоким уровнем износа»	37801,0	34143,0	31424,0
262	0501	03 101 25000		Приобретение жилья для переселения граждан из жилых помещений, признанных непригодными для проживания и (или) с высоким уровнем износа	1899,3	2000,0	5500,0
263	0501	03 101 25000	410	Бюджетные инвестиции	1899,3	2000,0	5500,0
264	0501	03 110 25000		Осуществление выплат лицам, в чьей собственности находятся жилые помещения, входящие в аварийный жилищный фонд, выкупной цены за изымаемые жилые помещения	35901,7	32143,0	25924,0
265	0501	03 110 25000	850	Уплата налогов, сборов и иных платежей	35901,7	32143,0	25924,0
266	0501	03 200 00000		Подпрограмма «Обеспечение малоимущих граждан жилыми помещениями по договорам социального найма муниципального жилищного фонда»	0,0	657,3	0,0
267	0501	03 204 25000		Ремонт жилых помещений для предоставления их малоимущим гражданам по договорам социального найма муниципального жилищного фонда	0,0	657,3	0,0
268	0501	03 204 25000	240	Иные закупки товаров, работ и услуг для обеспечения государственных (муниципальных) нужд	0,0	657,3	0,0
269	0501	03 500 00000		Подпрограмма «Управление жилыми помещениями, входящими в состав муниципального жилищного фонда»	5118,2	2137,6	581,9
270	0501	03 513 25000		Содержание и текущий ремонт жилых помещений, входящих в состав муниципального жилищного фонда	3901,1	2137,6	581,9
271	0501	03 513 25000	240	Иные закупки товаров, работ и услуг для обеспечения государственных (муниципальных) нужд	3901,1	2137,6	581,9
272	0501	03 514 25000		Капитальный ремонт домов блокированной застройки, входящих в состав муниципального жилищного фонда	1217,1	0,0	0,0
273	0501	03 514 25000	240	Иные закупки товаров, работ и услуг для обеспечения государственных (муниципальных) нужд	1217,1	0,0	0,0
274	0501	03 600 00000		Повышение благоустройства жилищного фонда по приспособлению жилых помещений инвалидов и общего имущества в многоквартирных домах	587,0	0,0	0,0
275	0501	03 615 25000		Приспособление жилых помещений инвалидов и/или общего имущества в многоквартирных домах, в которых проживают инвалиды, с учетом потребностей инвалидов	587,0	0,0	0,0
276	0501	03 615 25000	240	Иные закупки товаров, работ и услуг для обеспечения государственных (муниципальных) нужд	587,0	0,0	0,0
277	0501	13 000 00000		Муниципальная программа "Повышение эффективности управления муниципальной собственностью Верхнесалдинского городского округа"	4951,8	0,0	0,0
278	0501	13 012 25000		Мероприятия по сносу аварийного жилья	4951,8	0,0	0,0
279	0501	13 012 25000	240	Иные закупки товаров, работ и услуг для обеспечения государственных (муниципальных) нужд	4951,8	0,0	0,0
280	0501	72 000 00000		Непрограммные направления деятельности	0,0	0,0	0,0
281	0501	72 000 25014		Проведение мероприятий по приспособлению жилых помещений и общего имущества в многоквартирных домах с учетом потребностей инвалидов	0,0	0,0	0,0
282	0501	72 000 25014	240	Иные закупки товаров, работ и услуг для обеспечения государственных (муниципальных) нужд	0,0	0,0	0,0
283	***0502***			***Коммунальное хозяйство***	***163182,6***	***80932,2***	***59224,2***
284	0502	01 000 00000		Муниципальная программа «Развитие жилищно-коммунального хозяйства и повышение энергетической эффективности Верхнесалдинского городского округа»	106133,0	25492,2	3784,2
285	0502	01 100 00000		Подпрограмма «Развитие и модернизация систем коммунальной инфраструктуры Верхнесалдинского городского округа»	103181,8	22192,0	484,0
286	0502	01 107 25000		Строительство наружного газопровода низкого давления к многоэтажным жилым домам квартала «Центральный поселок» в городе Верхняя Салда	22608,0	10468,0	0,0
287	0502	01 107 25000	410	Бюджетные инвестиции	22608,0	10468,0	0,0

288	0502	01 109 25000		Проведение мероприятий по проектированию, реконструкции, модернизации и строительству систем коммунальной инфраструктуры	484,0	11624,0	484,0
289	0502	01 109 25000	240	Иные закупки товаров, работ и услуг для обеспечения государственных (муниципальных) нужд	484,0	484,0	484,0
290	0502	01 109 25000	410	Бюджетные инвестиции	0,0	11140,0	0,0
291	0502	01 115 25000		Проведение государственной экспертизы	0,0	100,0	0,0
292	0502	01 115 25000	240	Иные закупки товаров, работ и услуг для обеспечения государственных (муниципальных) нужд	0,0	100,0	0,0
293	0502	01 120 25000		Капитальный ремонт аварийных участков сетей холодного водоснабжения и водоотведения в г. Верхняя Салда	80000,0	0,0	0,0
294	0502	01 120 25000	870	Резервные средства	80000,0	0,0	0,0
295	0502	01 122 25000		Разработка топливно-энергетического баланса Верхнесалдинского городского округа	52,7	0,0	0,0
296	0502	01 122 25000	240	Иные закупки товаров, работ и услуг для обеспечения государственных (муниципальных) нужд	52,7	0,0	0,0
297	0502	01 124 25000		Осуществление технологического присоединения к сетям газораспределения	37,1	0,0	0,0
298	0502	01 124 25000	240	Иные закупки товаров, работ и услуг для обеспечения государственных (муниципальных) нужд	37,1	0,0	0,0
299	0502	01 400 00000		Подпрограмма «Чистая вода»	88,2	88,2	88,2
300	0502	01 413 25000		Приобретение расходных материалов для блочно-модульной станции в пос. Басьяновский	88,2	88,2	88,2
301	0502	01 413 25000	240	Иные закупки товаров, работ и услуг для обеспечения государственных (муниципальных) нужд	88,2	88,2	88,2
302	0502	01 500 00000		Подпрограмма «Повышение благоустройства жилищного фонда и создание благоприятной среды проживания граждан»	2863,0	3212,0	3212,0
303	0502	01 514 42700		Осуществление государственного полномочия Свердловской области по предоставлению гражданам, проживающим на территории Свердловской области, меры социальной поддержки по частичному освобождению от платы за коммунальные услуги	2863,0	3212,0	3212,0
304	0502	01 514 42700	810	Субсидии юридическим лицам (кроме некоммерческих организаций), индивидуальным предпринимателям, физическим лицам-производителям товаров,работ,услуг	2863,0	3212,0	3212,0
305	0502	72 000 00000		Непрограммные направления деятельности	57049,6	55440,0	55440,0
306	0502	72 000 22008		Возврат в бюджеты всех уровней по актам проверок контролирующих органов	1602,6	0,0	0,0
307	0502	72 000 22008	850	Уплата налогов, сборов и иных платежей	1602,6	0,0	0,0
308	0502	72 000 25009		Ремонт объектов жилищно-коммунального хозяйства на территории Верхнесалдинского городского округа	55447,0	55440,0	55440,0
309	0502	72 000 25009	870	Резервные средства	55447,0	55440,0	55440,0
310	***0503***			***Благоустройство***	***131937,7***	***135379,6***	***96223,1***
311	0503	04 000 00000		Муниципальная программа «Восстановление и развитие объектов внешнего благоустройства Верхнесалдинского городского округа»	65338,6	69790,6	39807,8
312	0503	04 001 25000		Проведение мероприятий по проектированию, реконструкции и строительству линий наружного освещения	6039,8	20000,0	0,0
313	0503	04 001 25000	410	Бюджетные инвестиции	6039,8	20000,0	
314	0503	04 002 25000		Уличное освещение (текущее обслуживание и ремонт сетей наружного освещения, стоимость уличного освещения)	28641,1	26190,6	24495,8
315	0503	04 002 25000	240	Иные закупки товаров, работ и услуг для обеспечения государственных (муниципальных) нужд	28641,1	26190,6	24495,8
316	0503	04 003 25000		Озеленение	3165,9	1600,0	200,0
317	0503	04 003 25000	240	Иные закупки товаров, работ и услуг для обеспечения государственных (муниципальных) нужд	3165,9	1600,0	200,0
318	0503	04 004 25000		Прочие мероприятия по благоустройству городских округов и поселений	15885,7	22000,0	15112,0
319	0503	04 004 25000	240	Иные закупки товаров, работ и услуг для обеспечения государственных (муниципальных) нужд	15885,7	22000,0	15112,0
320	0503	04 012 25000		Внедрение механизмов инициативного бюджетирования на территории Верхнесалдинского городского округа: инициативный проект "Детская площадка "Муравейник"	71,9	0,0	0,0
321	0503	04 012 25001		Внедрение механизмов инициативного бюджетирования на территории Верхнесалдинского городского округа: инициативный проект "Детская площадка "Муравейник" за счет средств местного бюджета	32,9	0,0	0,0
322	0503	04 012 25001	240	Иные закупки товаров, работ и услуг для обеспечения государственных (муниципальных) нужд	32,9	0,0	0,0
323	0503	04 012 25002		Внедрение механизмов инициативного бюджетирования на территории Верхнесалдинского городского округа: инициативный проект "Детская площадка "Муравейник" за счет инициативных платежей	39,0	0,0	0,0
324	0503	04 012 25002	240	Иные закупки товаров, работ и услуг для обеспечения государственных (муниципальных) нужд	39,0	0,0	0,0
325	0503	04 012 43100		Внедрение механизмов инициативного бюджетирования на территории Верхнесалдинского городского округа: инициативный проект "Детская площадка "Муравейник" за счет средств областного бюджета	57,9	0,0	0,0
326	0503	04 012 43100	240	Иные закупки товаров, работ и услуг для обеспечения государственных (муниципальных) нужд	57,9	0,0	0,0
327	0503	04 013 25000		Внедрение механизмов инициативного бюджетирования на территории Верхнесалдинского городского округа: инициативный проект "Спортивная площадка "Спутник"	76,8	0,0	0,0
328	0503	04 013 25001		Внедрение механизмов инициативного бюджетирования на территории Верхнесалдинского городского округа: инициативный проект "Спортивная площадка "Спутник" за счет средств местного бюджета	30,7	0,0	0,0
329	0503	04 013 25001	240	Иные закупки товаров, работ и услуг для обеспечения государственных (муниципальных) нужд	30,7	0,0	0,0
330	0503	04 013 25002		Внедрение механизмов инициативного бюджетирования на территории Верхнесалдинского городского округа: инициативный проект "Спортивная площадка "Спутник" за счет инициативных платежей	46,1	0,0	0,0

331	0503	04 013 25002	240	Иные закупки товаров, работ и услуг для обеспечения государственных (муниципальных) нужд	46,1	0,0	0,0
332	0503	04 013 43100		Внедрение механизмов инициативного бюджетирования на территории Верхнесалдинского городского округа: инициативный проект "Спортивная площадка "Спутник" за счет средств областного бюджета	76,7	0,0	0,0
333	0503	04 013 43100	240	Иные закупки товаров, работ и услуг для обеспечения государственных (муниципальных) нужд	76,7	0,0	0,0
334	0503	04 015 25100		Внедрение механизмов инициативного бюджетирования на территории Верхнесалдинского городского округа: инициативный проект «Многофункциональная площадка «ДВИЖ»	1826,3	0,0	0,0
335	0503	04 015 25102		Внедрение механизмов инициативного бюджетирования на территории Верхнесалдинского городского округа: инициативный проект «Многофункциональная площадка «ДВИЖ» за счет инициативных платежей	1826,3	0,0	0,0
336	0503	04 015 25102	240	Иные закупки товаров, работ и услуг для обеспечения государственных (муниципальных) нужд	1826,3	0,0	0,0
337	0503	04 015 43100		Внедрение механизмов инициативного бюджетирования на территории Верхнесалдинского городского округа: инициативный проект «Многофункциональная площадка «ДВИЖ» за счет средств областного бюджета	2000,0	0,0	0,0
338	0503	04 015 43100	240	Иные закупки товаров, работ и услуг для обеспечения государственных (муниципальных) нужд	2000,0	0,0	0,0
339	0503	04 016 25100		Внедрение механизмов инициативного бюджетирования на территории Верхнесалдинского городского округа: инициативный проект «Спортивная площадка «Тигры»	1859,2	0,0	0,0
340	0503	04 016 25102		Внедрение механизмов инициативного бюджетирования на территории Верхнесалдинского городского округа: инициативный проект «Спортивная площадка «Тигры» за счет инициативных платежей	1859,2	0,0	0,0
341	0503	04 016 25102	240	Иные закупки товаров, работ и услуг для обес-печения государственных (муниципальных) нужд	1859,2	0,0	0,0
342	0503	04 016 43100		Внедрение механизмов инициативного бюджетирования на территории Верхнесалдинского городского округа: инициативный проект «Спортивная площадка «Тигры» за счет средств областного бюджета	2000,0	0,0	0,0
343	0503	04 016 43100	240	Иные закупки товаров, работ и услуг для обеспечения государственных (муниципальных) нужд	2000,0	0,0	0,0
344	0503	04 017 25100		Внедрение механизмов инициативного бюджетирования на территории Верхнесалдинского городского округа: инициативный проект «Детская площадка «Солнышко»	1637,3	0,0	0,0
345	0503	04 017 25102		Внедрение механизмов инициативного бюджетирования на территории Верхнесалдинского городского округа: инициативный проект «Детская площадка «Солнышко» за счет инициативных платежей	1637,3	0,0	0,0
346	0503	04 017 25102	240	Иные закупки товаров, работ и услуг для обеспечения государственных (муниципальных) нужд	1637,3	0,0	0,0
347	0503	04 017 43100		Внедрение механизмов инициативного бюджетирования на территории Верхнесалдинского городского округа: инициативный проект «Детская площадка «Солнышко» за счет средств областного бюджета	2000,0	0,0	0,0
348	0503	04 017 43100	240	Иные закупки товаров, работ и услуг для обеспечения государственных (муниципальных) нужд	2000,0	0,0	0,0
349	0503	06 000 00000		Муниципальная программа «Обеспечение безопасного природопользования на территории Верхнесалдинского городского округа»	4623,3	4556,3	4568,2
350	0503	06 100 00000		Подпрограмма «Экологическая безопасность»	4136,0	4295,0	4295,0
351	0503	06 106 25000		Проведение мероприятий в сфере обращения с твердыми коммунальными отходами	4136,0	4295,0	4295,0
352	0503	06 106 25000	240	Иные закупки товаров, работ и услуг для обеспечения государственных (муниципальных) нужд	4136,0	4295,0	4295,0
353	0503	06 300 00000		Подпрограмма «Использование, охрана, защита и воспроизводство лесов»	487,3	261,3	273,2
354	0503	06 309 25000		Проведение лесохозяйственных мероприятий в городских лесах	487,3	261,3	273,2
355	0503	06 309 25000	240	Иные закупки товаров, работ и услуг для обеспечения государственных (муниципальных) нужд	487,3	261,3	273,2
356	0503	20 000 00000		Муниципальная программа «Обеспечение деятельности муниципального казенного учреждения «Служба городского хозяйства»	23124,4	27267,3	22009,9
357	0503	20 005 25000		Содержание, благоустройство, обустройство мест захоронения на территории Верхнесалдинского городского округа	4532,6	7861,2	3158,6
358	0503	20 005 25000	240	Иные закупки товаров, работ и услуг для обеспечения государственных (муниципальных) нужд	4485,6	7816,8	3116,7
359	0503	20 005 25000	850	Уплата налогов, сборов и иных платежей	47,0	44,4	41,9
360	0503	20 007 25000		Содержание, озеленение, устройство и благоустройство общественных территорий и территорий для проведения общегородских мероприятий	18591,8	19406,1	18851,3
361	0503	20 007 25000	240	Иные закупки товаров, работ и услуг для обеспечения государственных (муниципальных) нужд	18424,9	19156,6	18621,7
362	0503	20 007 25000	850	Уплата налогов, сборов и иных платежей	166,9	249,5	229,6
363	0503	27 000 00000		Муниципальная программа «Формирование современной городской среды в Верхнесалдинском городском округе в 2018-2030 годах»	35594,5	31662,5	27511,3
364	0503	27 0F2 55550		Формирование современной городской среды	35594,5	31662,5	27511,3
365	0503	27 0F2 55557		Комплексное благоустройство общественной территории, прилегающей к Верхнесалдинскому авиаметаллургическому техникуму и к новому участку дороги по ул. Энгельса в г. Верхняя Салда	35594,5	31662,5	27511,3
366	0503	27 0F2 55557	240	Иные закупки товаров, работ и услуг для обеспечения государственных (муниципальных) нужд	35594,5	31662,5	27511,3

367	0503	72 000 00000		Непрограммные направления деятельности	3256,9	2302,9	2325,9
368	0503	72 000 25011		Обеспечение деятельности муниципального казенного учреждения «Служба городского хозяйства» в области ЖКХ	2278,9	2302,9	2325,9
369	0503	72 000 25011	110	Расходы на выплаты персоналу казенных учреждений	2278,9	2302,9	2325,9
370	0503	72 000 22004		Выплаты в соответствии с решениями судебной системы Российской Федерации	637,8	0,0	0,0
371	0503	72 000 22004	240	Иные закупки товаров, работ и услуг для обеспечения государственных (муниципальных) нужд	622,3	0,0	0,0
372	0503	72 000 22004	830	Исполнение судебных актов	15,5	0,0	0,0
373	0503	72 000 22006		Возврат средств в областной бюджет	300,0	0,0	0,0
374	0503	72 000 22006	850	Уплата налогов, сборов и иных платежей	300,0	0,0	0,0
375	0503	72 000 40600		Обеспечение фондов оплаты труда работников органов местного самоуправления и работников муниципальных учреждений, за исключением работников, заработная плата которых определяется в соответствии с указами Президента Российской Федерации	40,2	0,0	0,0
376	0503	72 000 40600	110	Расходы на выплаты персоналу казенных учреждений	40,2	0,0	0,0
377	***0505***			***Другие вопросы в области жилищно-коммунального хозяйства***	171,7	0,0	0,0
378	0505	01 000 00000		Муниципальная программа «Развитие жилищно-коммунального хозяйства и повышение энергетической эффективности Верхнесалдинского городского округа»	171,7	0,0	0,0
379	0505	01 500 00000		Подпрограмма «Повышение благоустройства жилищного фонда и создание благоприятной среды проживания граждан»	171,7	0,0	0,0
380	0505	01 514 42700		Осуществление государственного полномочия Свердловской области по предоставлению гражданам, проживающим на территории Свердловской области, меры социальной поддержки по частичному освобождению от платы за коммунальные услуги	171,7	0,0	0,0
381	0505	01 514 42700	240	Иные закупки товаров, работ и услуг для обеспечения государственных (муниципальных) нужд	171,7	0,0	0,0
382	**0600**			**ОХРАНА ОКРУЖАЮЩЕЙ СРЕДЫ**	**7672,7**	**14267,0**	**3380,0**
383	***0603***			***Охрана объектов растительного и животного мира и среды их обитания***	***500,0***	***1135,0***	***1135,0***
384	0603	06 000 00000		Муниципальная программа «Обеспечение безопасного природопользования на территории Верхнесалдинского городского округа»	500,0	1135,0	1135,0
385	0603	06 100 00000		Подпрограмма «Экологическая безопасность»	500,0	1135,0	1135,0
386	0603	06 103 26000		Обустройство источников нецентрализованного водоснабжения	500,0	1135,0	1135,0
387	0603	06 103 26000	240	Иные закупки товаров, работ и услуг для обеспечения государственных (муниципальных) нужд	500,0	1135,0	1135,0
388	***0605***			***Другие вопросы в области охраны окружающей среды***	***7172,7***	***13132,0***	***2245,0***
389	0605	06 000 00000		Муниципальная программа «Обеспечение безопасного природопользования на территории Верхнесалдинского городского округа»	7172,7	13132,0	2245,0
390	0605	06 100 00000		Подпрограмма «Экологическая безопасность»	7172,7	13132,0	2245,0
391	0605	06 102 26000		Проведение экологических мероприятий по обращению с отходами производства и потребления	7046,5	2100,0	2100,0
392	0605	06 102 26000	240	Иные закупки товаров, работ и услуг для обеспечения государственных (муниципальных) нужд	7046,5	2100,0	2100,0
393	0605	06 104 26000		Проведение мониторинга воды, атмосферного воздуха Верхнесалдинского городского округа	126,2	145,0	145,0
394	0605	06 104 26000	240	Иные закупки товаров, работ и услуг для обеспечения государственных (муниципальных) нужд	126,2	145,0	145,0
395	0605	06 112 26000		Выявление и оценка объектов накопленного вреда окружающей среде, в том числе проведение инженерных изысканий	0,0	10887,0	0,0
396	0605	06 112 26000	240	Иные закупки товаров, работ и услуг для обеспечения государственных (муниципальных) нужд	0,0	10887,0	0,0
397	**0700**			**ОБРАЗОВАНИЕ**	**1440003,0**	**1268641,1**	**1348101,3**
398	***0701***			***Дошкольное образование***	***544175,2***	***501558,6***	***531183,5***
399	0701	10 000 00000		Муниципальная программа «Развитие системы образования в Верхнесалдинском городском округе»	538775,3	501558,6	531183,5
400	0701	10 100 00000		Подпрограмма «Развитие системы дошкольного образования в Верхнесалдинском городском округе»	495269,9	480182,1	522043,3
401	0701	10 101 45100		Финансовое обеспечение государственных гарантий реализации прав на получение общедоступного и бесплатного дошкольного образования в муниципальных дошкольных образовательных организациях	315798,5	323876,0	343164,0
402	0701	10 101 45110		Финансовое обеспечение государственных гарантий реализации прав на получение общедоступного и бесплатного дошкольного образования в муниципальных дошкольных образовательных организациях в части финансирования расходов на оплату труда работников дошкольных образовательных организаций	312075,5	320004,0	339137,0
403	0701	10 101 45110	110	Расходы на выплаты персоналу казенных учреждений	10678,3	10819,8	11419,2
404	0701	10 101 45110	610	Субсидии бюджетным учреждениям	112983,3	115875,1	122765,9
405	0701	10 101 45110	620	Субсидии автономным учреждениям	188413,9	193309,1	204951,9
406	0701	10 101 45120		Финансовое обеспечение государственных гарантий реализации прав на получение общедоступного и бесплатного дошкольного образования в муниципальных дошкольных образовательных организациях в части финансирования расходов на приобретение учебников и учебных пособий, средств обучения, игр, игрушек	3723,0	3872,0	4027,0
407	0701	10 101 45120	610	Субсидии бюджетным учреждениям	1411,2	1477,4	1536,6
408	0701	10 101 45120	620	Субсидии автономным учреждениям	2203,7	2291,9	2383,7
409	0701	10 101 45120	240	Иные закупки товаров, работ и услуг для обеспечения государственных (муниципальных) нужд	108,1	102,7	106,7
410	0701	10 102 27000		Организация предоставления дошкольного образования, создание условий для присмотра и ухода за детьми, содержания детей в муниципальных образовательных организациях	178706,4	156306,1	178879,3

411	0701	10 102 27000	110	Расходы на выплаты персоналу казенных учреждений	8520,9	8599,6	8917,3
412	0701	10 102 27000	240	Иные закупки товаров, работ и услуг для обеспечения государственных (муниципальных) нужд	5474,6	5286,9	5464,1
413	0701	10 102 27000	610	Субсидии бюджетным учреждениям	68674,8	59784,2	68678,0
414	0701	10 102 27000	620	Субсидии автономным учреждениям	95920,2	82522,5	95708,1
415	0701	10 102 27000	850	Уплата налогов, сборов и иных платежей	115,9	112,9	111,8
416	0701	10 144 27100		Внедрение механизмов инициативного бюджетирования на территории Верхнесалдинского городского округа: инициативный проект «Мульт-студия «Елочка-Лайв»	140,0	0,0	0,0
417	0701	10 144 27102		Внедрение механизмов инициативного бюджетирования на территории Верхнесалдинского городского округа: инициативный проект «Мульт-студия «Елочка-Лайв» за счет инициативных платежей	140,0	0,0	0,0
418	0701	10 144 27102	620	Субсидии автономным учреждениям	140,0	0,0	0,0
419	0701	10 144 43100		Внедрение механизмов инициативного бюджетирования на территории Верхнесалдинского городского округа: инициативный проект «Мульт-студия «Елочка-Лайв» за счет средств областного бюджета	200,0	0,0	0,0
420	0701	10 144 43100	620	Субсидии автономным учреждениям	200,0	0,0	0,0
421	0701	10 145 27100		Внедрение механизмов инициативного бюджетирования на территории Верхнесалдинского городского округа: инициативный проект «Спортик»	175,0	0,0	0,0
422	0701	10 145 27102		Внедрение механизмов инициативного бюджетирования на территории Верхнесалдинского городского округа: инициативный проект «Спортик» за счет инициативных платежей	175,0	0,0	0,0
423	0701	10 145 27102	620	Субсидии автономным учреждениям	175,0	0,0	0,0
424	0701	10 145 43100		Внедрение механизмов инициативного бюджетирования на территории Верхнесалдинского городского округа: инициативный проект «Спортик» за счет средств областного бюджета	250,0	0,0	0,0
425	0701	10 145 43100	620	Субсидии автономным учреждениям	250,0	0,0	0,0
426	0701	10 400 00000		Подпрограмма «Укрепление и развитие материально-технической базы образовательных организаций Верхнесалдинского городского округа»	43505,4	21376,5	9140,2
427	0701	10 416 27000		Ремонт, исполнение предписаний и приведение в соответствии с требованиями пожарной безопасности, санитарного законодательства, а также иных надзорных органов зданий и помещений, в которых размещены муниципальные образовательные организации	27194,8	12236,3	0,0
428	0701	10 416 27000	610	Субсидии бюджетным учреждениям	10197,8	4573,8	0,0
429	0701	10 416 27000	620	Субсидии автономным учреждениям	16997,0	7662,5	0,0
430	0701	10 420 27000		Мероприятия, направленные на повышение безопасности образовательных организаций	16310,6	9140,2	9140,2
431	0701	10 420 27000	610	Субсидии бюджетным учреждениям	8294,7	4570,1	4570,1
432	0701	10 420 27000	620	Субсидии автономным учреждениям	8015,9	4570,1	4570,1
433	0701	72 000 00000		Непрограммные направления деятельности	5399,9	0,0	0,0
434	0701	72 000 40600		Обеспечение фондов оплаты труда работников органов местного самоуправления и работников муниципальных учреждений, за исключением работников, заработная плата которых определяется в соответствии с указами Президента Российской Федерации	5399,9	0,0	0,0
435	0701	72 000 40600	110	Расходы на выплаты персоналу казенных учреждений	372,8	0,0	0,0
436	0701	72 000 40600	610	Субсидии бюджетным учреждениям	2011,9	0,0	0,0
437	0701	72 000 40600	620	Субсидии автономным учреждениям	3015,2	0,0	0,0
438	***0702***			***Общее образование***	***711107,4***	***608362,7***	***646503,4***
439	0702	10 000 00000		Муниципальная программа «Развитие системы образования в Верхнесалдинском городском округе»	711107,4	608362,7	646503,4
440	0702	10 200 00000		Подпрограмма «Развитие системы общего образования в Верхнесалдинском городском округе»	654649,9	595290,3	641786,7
441	0702	10 203 45300		Финансовое обеспечение государственных гарантий реализации прав на получение общедоступного и бесплатного дошкольного, начального общего, основного общего, среднего общего образования в муниципальных общеобразовательных организациях и финансовое обеспечение дополнительного образования детей в муниципальных общеобразовательных организациях	404818,4	400838,0	425060,0
442	0702	10 203 45310		Финансовое обеспечение государственных гарантий реализации прав на получение общедоступного и бесплатного дошкольного, начального общего, основного общего, среднего общего образования в муниципальных общеобразовательных организациях и финансовое обеспечение дополнительного образования детей в муниципальных общеобразовательных организациях в части финансирования расходов на оплату труда работников общеобразовательных организаций	386936,4	382241,0	405719,0
443	0702	10 203 45310	110	Расходы на выплаты персоналу казенных учреждений	27055,5	27625,6	29146,0
444	0702	10 203 45310	610	Субсидии бюджетным учреждениям	218724,1	215526,2	228867,4
445	0702	10 203 45310	620	Субсидии автономным учреждениям	141156,8	139089,2	147705,6
446	0702	10 203 45320		Финансовое обеспечение государственных гарантий реализации прав на получение общедоступного и бесплатного дошкольного, начального общего, основного общего, среднего общего образования в муниципальных общеобразовательных организациях и финансовое обеспечение дополнительного образования детей в муниципальных общеобразовательных организациях в части финансирования расходов на приобретение учебников и учебных пособий, средств обучения, игр, игрушек	17882,0	18597,0	19341,0
447	0702	10 203 45320	240	Иные закупки товаров, работ и услуг для обеспечения государственных (муниципальных) нужд	534,5	556,0	578,1
448	0702	10 203 45320	610	Субсидии бюджетным учреждениям	9875,5	10270,3	10681,2
449	0702	10 203 45320	620	Субсидии автономным учреждениям	7472,0	7770,7	8081,7

450	0702	10 204 27000		Организация предоставления общего образования и создание условий для содержания детей в муниципальных общеобразовательных организациях	139043,1	115331,6	136227,7
451	0702	10 204 27000	110	Расходы на выплаты персоналу казенных учреждений	9515,9	9701,2	10064,6
452	0702	10 204 27000	240	Иные закупки товаров, работ и услуг для обеспечения государственных (муниципальных) нужд	5426,5	5194,8	5237,3
453	0702	10 204 27000	610	Субсидии бюджетным учреждениям	77252,1	63180,3	75914,9
454	0702	10 204 27000	620	Субсидии автономным учреждениям	46710,8	37119,6	44877,2
455	0702	10 204 27000	850	Уплата налогов, сборов и иных платежей	137,8	135,7	133,7
456	0702	10 205 27000		Осуществление мероприятий по обеспечению питанием обучающихся в муниципальных общеобразовательных организациях	8181,5	10269,5	10269,5
457	0702	10 205 27000	240	Иные закупки товаров, работ и услуг для обеспечения государственных (муниципальных) нужд	571,7	571,7	571,7
458	0702	10 205 27000	610	Субсидии бюджетным учреждениям	7609,8	9697,8	9697,8
459	0702	10 205 45400		Осуществление мероприятий по обеспечению питанием обучающихся в муниципальных общеобразовательных организациях	39606,3	41519,0	43180,0
460	0702	10 205 45400	240	Иные закупки товаров, работ и услуг для обеспечения государственных (муниципальных) нужд	2853,3	2991,4	3110,9
461	0702	10 205 45400	610	Субсидии бюджетным учреждениям	26641,5	27922,8	29040,0
462	0702	10 205 45400	620	Субсидии автономным учреждениям	10111,5	10604,8	11029,1
463	0702	10 229 L3030		Ежемесячное денежное вознаграждение за классное руководство педагогическим работникам образовательных организаций, реализующих образовательные программы начального общего образования, образовательные программы основного общего образования, образовательные программы среднего общего образования, на условиях софинансирования из федерального бюджета	35905,3	0,0	0,0
464	0702	10 229 L3030	110	Расходы на выплаты персоналу казенных учреждений	3458,8	0,0	0,0
465	0702	10 229 L3030	610	Субсидии бюджетным учреждениям	19105,6	0,0	0,0
466	0702	10 229 L3030	620	Субсидии автономным учреждениям	13340,9	0,0	0,0
467	0702	10 231 L3040		Организация бесплатного горячего питания обучающихся, получающих начальное общее образование в государственных и муниципальных образовательных организациях	27095,3	27332,2	27049,5
468	0702	10 231 L3040	240	Иные закупки товаров, работ и услуг для обеспечения государственных (муниципальных) нужд	812,6	836,7	874,5
469	0702	10 231 L3040	610	Субсидии бюджетным учреждениям	15281,2	15527,9	15527,9
470	0702	10 231 L3040	620	Субсидии автономным учреждениям	11001,5	10967,6	10647,1
471	0702	10 400 00000		Подпрограмма «Укрепление и развитие материально-технической базы образовательных организаций Верхнесалдинского городского округа»	56457,5	13072,4	4716,7
472	0702	10 416 27000		Ремонт, исполнение предписаний и приведение в соответствии с требованиями пожарной безопасности, санитарного законодательства, а также иных надзорных органов зданий и помещений, в которых размещены муниципальные образовательные организации	35504,6	8355,7	0,0
473	0702	10 416 27000	610	Субсидии бюджетным учреждениям	17124,8	1567,0	0,0
474	0702	10 416 27000	620	Субсидии автономным учреждениям	18379,8	6788,7	0,0
475	0702	10 420 27000		Мероприятия, направленные на повышение безопасности образовательных организаций	8351,7	4716,7	4716,7
476	0702	10 420 27000	240	Иные закупки товаров, работ и услуг для обеспечения государственных (муниципальных) нужд	769,3	605,3	605,3
477	0702	10 420 27000	610	Субсидии бюджетным учреждениям	6654,2	3183,2	3183,2
478	0702	10 420 27000	620	Субсидии автономным учреждениям	928,2	928,2	928,2
479	0702	10 422 27000		Капитальный ремонт зданий и помещений муниципальных общеобразовательных организаций по программе модернизации школьных систем образования и капитальный ремонт зданий и помещений муниципальных общеобразовательных организаций, осуществляемых в рамках программы «Создание содействию в субъектах РФ новых мест в общеобразовательных организациях на 2016-2025 годы»	5062,0	0,0	0,0
480	0702	10 422 27000	610	Субсидии бюджетным учреждениям	1272,0	0,0	0,0
481	0702	10 422 27000	620	Субсидии автономным учреждениям	3790,0	0,0	0,0
482	0702	10 433 27000		Создание в муниципальных общеобразовательных организациях условий для организации горячего питания обучающихся	1769,6	0,0	0,0
483	0702	10 433 27000	610	Субсидии бюджетным учреждениям	1588,1	0,0	0,0
484	0702	10 433 27000	620	Субсидии автономным учреждениям	181,5	0,0	0,0
485	0702	10 433 45410		Создание в муниципальных общеобразовательных организациях условий для организации горячего питания обучающихся	1769,6	0,0	0,0
486	0702	10 433 45410	610	Субсидии бюджетным учреждениям	1588,1	0,0	0,0
487	0702	10 433 45410	620	Субсидии автономным учреждениям	181,5	0,0	0,0
488	0702	10 4Е1 27001		Создание и обеспечение функционирования центров образования естественно-научной и технологической направленностей в общеобразовательных организациях, расположенных в сельской местности, малых городах	4000,0	0,0	0,0
489	0702	10 4Е1 27001	610	Субсидии бюджетным учреждениям	4000,0	0,0	0,0
490	***0703***			***Дополнительное образование детей***	***80057,5***	***76995,8***	***79084,5***
491	0703	10 000 00000		Муниципальная программа «Развитие системы образования в Верхнесалдинском городском округе»	37384,8	31908,0	37331,3
492	0703	10 300 00000		Подпрограмма «Развитие системы дополнительного образования, отдыха и оздоровления детей в Верхнесалдинском городском округе»	36979,9	31503,1	36926,4
493	0703	10 307 27000		Организация предоставления дополнительного образования детей в муниципальных организациях дополнительного образования	27236,2	23055,2	28393,4
494	0703	10 307 27000	620	Субсидии автономным учреждениям	27236,2	23055,2	28393,4
495	0703	10 343 27000		Оказание муниципальной услуги в соответствии с социальным сертификатом по реализации дополнительных общеобразовательных программ	8363,3	8447,9	8533,0
496	0703	10 343 27000	610	Субсидии бюджетным учреждениям	4128,2	4170,0	4212,0
497	0703	10 343 27000	620	Субсидии автономным учреждениям	4101,5	4143,0	4184,8

498	0703	10 343 27000	630	Субсидии некоммерческим организациям (за исключением государственных (муниципальных) учреждений, государственных корпораций (компаний), публично-правовых компаний)	66,8	67,5	68,1
499	0703	10 343 27000	810	Субсидии юридическим лицам (кроме некоммерческих организаций), индивидуальным предпринимателям, физическим лицам - производителям товаров, работ, услуг	66,8	67,4	68,1
500	0703	10 346 27100		Внедрение механизмов инициативного бюджетирования на территории Верхнесалдинского городского округа: инициативный проект «Детская инженерная школа»	568,4	0,0	0,0
501	0703	10 346 27102		Внедрение механизмов инициативного бюджетирования на территории Верхнесалдинского городского округа: инициативный проект «Детская инженерная школа» за счет инициативных платежей	568,4	0,0	0,0
502	0703	10 346 27102	620	Субсидии автономным учреждениям	568,4	0,0	0,0
503	0703	10 346 43100		Внедрение механизмов инициативного бюджетирования на территории Верхнесалдинского городского округа: инициативный проект «Детская инженерная школа» за счет средств областного бюджета	812,0	0,0	0,0
504	0703	10 346 43100	620	Субсидии автономным учреждениям	812,0	0,0	0,0
505	0703	10 400 00000		Подпрограмма «Укрепление и развитие материально-технической базы образовательных организаций Верхнесалдинского городского округа»	404,9	404,9	404,9
506	0703	10 420 27000		Мероприятия, направленные на повышение безопасности образовательных организаций	404,9	404,9	404,9
507	0703	10 420 27000	620	Субсидии автономным учреждениям	404,9	404,9	404,9
508	0703	11 000 00000		Муниципальная программа «Развитие культуры в Верхнесалдинском городском округе»	42098,7	45087,8	41753,2
509	0703	11 200 00000		Подпрограмма «Развитие образования в сфере культуры»	42098,7	45087,8	41753,2
510	0703	11 206 27000		Организация деятельности муниципальных учреждений дополнительного образования в сфере культуры	38094,3	41833,8	40341,3
511	0703	11 206 27000	610	Субсидии бюджетным учреждениям	27726,2	30926,8	28984,9
512	0703	11 206 27000	620	Субсидии автономным учреждениям	10368,1	10907,0	11356,4
513	0703	11 207 27000		Организация проведения капитальных и текущих ремонтов муниципальных учреждений дополнительного образования в сфере культуры, приведение в соответствие с требованиями норм пожарной безопасности и санитарного законодательства	736,5	1842,1	0,0
514	0703	11 207 27000	610	Субсидии бюджетным учреждениям	736,5	1842,1	0,0
515	0703	11 209 27000		Мероприятия, направленные на повышение безопасности учреждений дополнительного образования сферы культуры	2332,9	1411,9	1411,9
516	0703	11 209 27000	610	Субсидии бюджетным учреждениям	1860,8	1027,8	1027,8
517	0703	11 209 27000	620	Субсидии автономным учреждениям	472,1	384,1	384,1
518	0703	11 229 27100		Внедрение механизмов инициативного бюджетирования на территории Верхнесалдинского городского округа: инициативный проект «Искусство театра»	425,0	0,0	0,0
519	0703	11 229 27102		Внедрение механизмов инициативного бюджетирования на территории Верхнесалдинского городского округа: инициативный проект «Искусство театра» за счет инициативных платежей	425,0	0,0	0,0
520	0703	11 229 27102	620	Субсидии автономным учреждениям	425,0	0,0	0,0
521	0703	11 230 27100		Внедрение механизмов инициативного бюджетирования на территории Верхнесалдинского городского округа: инициативный проект «Моя семья: от А до Я!»	510,0	0,0	0,0
522	0703	11 230 27102		Внедрение механизмов инициативного бюджетирования на территории Верхнесалдинского городского округа: инициативный проект «Моя семья: от А до Я!» за счет инициативных платежей	510,0	0,0	0,0
523	0703	11 230 27102	610	Субсидии бюджетным учреждениям	510,0	0,0	0,0
524	0703	72 000 00000		Непрограммные направления деятельности	574,0	0,0	0,0
525	0703	72 000 40600		Обеспечение фондов оплаты труда работников органов местного самоуправления и работников муниципальных учреждений, за исключением работников, заработная плата которых определяется в соответствии с указами Президента Российской Федерации	574,0	0,0	0,0
526	0703	72 000 40600	620	Субсидии автономным учреждениям	574,0	0,0	0,0
527	***0707***			***Молодежная политика***	***4759,5***	***4420,9***	***4569,5***
528	0707	09 000 00000		Муниципальная программа «Развитие физической культуры, спорта и молодежной политики в Верхнесалдинском городском округе»	4647,4	4420,9	4569,5
529	0707	09 200 00000		Подпрограмма «Развитие потенциала молодежи в Верхнесалдинском городском округе»	4335,6	4298,9	4447,5
530	0707	09 203 27000		Обеспечение осуществления мероприятий по приоритетным направлениям работы с молодежью на территории Верхнесалдинского городского округа	121,0	176,0	176,0
531	0707	09 203 27000	240	Иные закупки товаров, работ и услуг для обеспечения государственных (муниципальных) нужд	121,0	176,0	176,0
532	0707	09 204 27000		Содержание и обеспечение деятельности муниципального казенного учреждения «Молодежный центр»	3977,2	3982,9	4131,5
533	0707	09 204 27000	110	Расходы на выплаты персоналу казенных учреждений	3487,8	3640,3	3785,9
534	0707	09 204 27000	240	Иные закупки товаров, работ и услуг для обеспечения государственных (муниципальных) нужд	489,4	342,6	345,6
535	0707	09 205 27000		Создание и обеспечение деятельности молодежных «коворкинг-центров»	41,7	100,0	100,0
536	0707	09 205 27000	240	Иные закупки товаров, работ и услуг для обеспечения государственных (муниципальных) нужд	41,7	100,0	100,0
537	0707	09 205 48600		Создание и обеспечение деятельности молодежных «коворкинг-центров»	41,7	0,0	0,0
538	0707	09 205 48600	240	Иные закупки товаров, работ и услуг для обеспечения государственных (муниципальных) нужд	41,7	0,0	0,0

539	0707	09 206 27000		Развитие сети муниципальных учреждений по работе с молодежью	77,0	40,0	40,0
540	0707	09 206 27000	240	Иные закупки товаров, работ и услуг для обеспечения государственных (муниципальных) нужд	77,0	40,0	40,0
541	0707	09 206 48900		Развитие сети муниципальных учреждений по работе с молодежью	77,0	0,0	0,0
542	0707	09 206 48900	240	Иные закупки товаров, работ и услуг для обеспечения государственных (муниципальных) нужд	77,0	0,0	0,0
543	0707	09 300 00000		Подпрограмма «Патриотическое воспитание граждан в Верхнесалдинском городском округе»	311,8	122,0	122,0
544	0707	09 307 27000		Обеспечение подготовки молодых граждан Верхнесалдинского городского округа к военной службе	268,6	115,7	115,7
545	0707	09 307 27000	240	Иные закупки товаров, работ и услуг для обеспечения государственных (муниципальных) нужд	268,6	115,7	115,7
546	0707	09 308 27000		Реализация мероприятий по патриотическому воспитанию молодых граждан на территории Верхнесалдинского городского округа	25,0	6,3	6,3
547	0707	09 308 27000	240	Иные закупки товаров, работ и услуг для обеспечения государственных (муниципальных) нужд	25,0	6,3	6,3
548	0707	09 309 27000		Организация военно-патриотического воспитания и допризывной подготовки молодых граждан	9,1	0,0	0,0
549	0707	09 309 27000	240	Иные закупки товаров, работ и услуг для обеспечения государственных (муниципальных) нужд	9,1	0,0	0,0
550	0707	09 309 48700		Организация военно-патриотического воспитания и допризывной подготовки молодых граждан	9,1	0,0	0,0
551	0707	09 309 48700	240	Иные закупки товаров, работ и услуг для обеспечения государственных (муниципальных) нужд	9,1	0,0	0,0
552	0707	72 000 00000		Непрограммные направления деятельности	112,1	0,0	0,0
553	0707	72 000 40600		Обеспечение фондов оплаты труда работников органов местного самоуправления и работников муниципальных учреждений, за исключением работников, заработная плата которых определяется в соответствии с указами Президента Российской Федерации	112,1	0,0	0,0
554	0707	72 000 40600	110	Расходы на выплаты персоналу казенных учреждений	112,1	0,0	0,0
555	***0709***			***Другие вопросы в области образования***	***99903,4***	***77303,1***	***86760,4***
556	0709	10 000 00000		Муниципальная программа «Развитие системы образования в Верхнесалдинском городском округе»	88969,0	66371,9	75416,0
557	0709	10 200 00000		Подпрограмма «Развитие системы общего образования в Верхнесалдинском городском округе»	2812,9	460,8	479,2
558	0709	10 240 45200		Обеспечение дополнительных гарантий по социальной поддержке детей-сирот и детей, оставшихся без попечения родителей, лиц из числа детей-сирот и детей, оставшихся без попечения родителей, лиц, потерявших в период обучения обоих родителей или единственного родителя, обучающихся в муниципальных образовательных организациях	443,0	460,8	479,2
559	0709	10 240 45200	320	Социальные выплаты гражданам, кроме публичных нормативных социальных выплат	443,0	460,8	479,2
560	0709	10 2ЕВ 51790		Проведение мероприятий по обеспечению деятельности советников директора по воспитанию и взаимодействию с детскими общественными объединениями в общеобразовательных организациях	2369,9	0,0	0,0
561	0709	10 2ЕВ 51790	110	Расходы на выплаты персоналу казенных учреждений	677,1	0,0	0,0
562	0709	10 2ЕВ 51790	610	Субсидии бюджетным учреждениям	1015,7	0,0	0,0
563	0709	10 2ЕВ 51790	620	Субсидии автономным учреждениям	677,1	0,0	0,0
564	0709	10 300 00000		Подпрограмма «Развитие системы дополнительного образования, отдыха и оздоровления детей в Верхнесалдинском городском округе»	30708,8	27445,0	28231,8
565	0709	10 308 27000		Организация отдыха и оздоровления детей и подростков в Верхнесалдинском городском округе	6771,0	6771,0	6771,0
566	0709	10 308 27000	240	Иные закупки товаров, работ и услуг для обеспечения государственных (муниципальных) нужд	185,7	0,0	0,0
567	0709	10 308 27000	320	Социальные выплаты гражданам, кроме публичных нормативных социальных выплат	111,3	6771,0	6771,0
568	0709	10 308 27000	610	Субсидии бюджетным учреждениям	1011,8	0,0	0,0
569	0709	10 308 27000	620	Субсидии автономным учреждениям	5462,2	0,0	0,0
570	0709	10 309 45600		Осуществление мероприятий по обеспечению организации отдыха детей в каникулярное время, включая мероприятия по обеспечению безопасности их жизни и здоровья	16892,3	17567,9	18270,4
571	0709	10 309 45600	240	Иные закупки товаров, работ и услуг для обеспечения государственных (муниципальных) нужд	204,1	0,0	0,0
572	0709	10 309 45600	320	Социальные выплаты гражданам, кроме публичных нормативных социальных выплат	1799,2	17567,9	18270,4
573	0709	10 309 45600	610	Субсидии бюджетным учреждениям	1377,7	0,0	0,0
574	0709	10 309 45600	620	Субсидии автономным учреждениям	13511,3	0,0	0,0
575	0709	10 311 45610		Обеспечение отдыха отдельных категорий детей, проживающих на территории Свердловской области, в организациях отдыха детей и их оздоровления, расположенных на побережье Черного моря	4020,4	0,0	0,0
576	0709	10 311 45610	610	Субсидии бюджетным учреждениям	2010,2	0,0	0,0
577	0709	10 311 45610	620	Субсидии автономным учреждениям	1918,8	0,0	0,0
578	0709	10 311 45610	240	Иные закупки товаров, работ и услуг для обеспечения государственных (муниципальных) нужд	23,7	0,0	0,0
579	0709	10 311 45610	320	Социальные выплаты гражданам, кроме публичных нормативных социальных выплат	67,7	0,0	0,0
580	0709	10 312 27000		Обеспечение мероприятий по организации трудоустройства подростков	1000,0	1000,0	1000,0
581	0709	10 312 27000	620	Субсидии автономным учреждениям	1000,0	1000,0	1000,0
582	0709	10 314 45500		Осуществление государственных полномочий Свердловской области по организации и обеспечению отдыха и оздоровления детей (за исключением детей-сирот и детей, оставшихся без попечения родителей, детей, находящихся в трудной жизненной ситуации) в учебное время, включая мероприятия по обеспечению безопасности их жизни и здоровья	2025,1	2106,1	2190,4

583	0709	10 314 45500	240	Иные закупки товаров, работ и услуг для обеспечения государственных (муниципальных) нужд	114,6	119,2	124,0
584	0709	10 314 45500	320	Социальные выплаты гражданам, кроме публичных нормативных социальных выплат	1910,5	1986,9	2066,4
585	0709	10 400 00000		Подпрограмма "Укрепление и развитие материально-технической базы образовательных организаций Верхнесалдинского городского округа"	10494,8	0,0	0,0
586	0709	10 419 27000		Создание в образовательных организациях условий для получения детьми - инвалидами качественного образования	623,4	0,0	0,0
587	0709	10 419 27000	620	Субсидии автономным учреждениям	623,4	0,0	0,0
588	0709	10 419 45070		Создание в образовательных организациях условий для получения детьми - инвалидами качественного образования	623,4	0,0	0,0
589	0709	10 419 45070	620	Субсидии автономным учреждениям	623,4	0,0	0,0
590	0709	10 434 27000		Создание безопасных условий пребывания в муниципальных организациях отдыха детей и их оздоровления	5312,8	0,0	0,0
591	0709	10 434 27000	620	Субсидии автономным учреждениям	5312,8	0,0	0,0
592	0709	10 434 45800		Создание безопасных условий пребывания в муниципальных организациях отдыха детей и их оздоровления	3935,2	0,0	0,0
593	0709	10 434 45800	620	Субсидии автономным учреждениям	3935,2	0,0	0,0
594	0709	10 500 00000		Подпрограмма «Обеспечение реализации муниципальной программы «Развитие системы образования в Верхнесалдинском городском округе»	44952,5	38466,1	46705,0
595	0709	10 526 27000		Обеспечение деятельности подведомственных управлению образования учреждений	44952,5	38466,1	46705,0
596	0709	10 526 27000	610	Субсидии бюджетным учреждениям	44952,5	38466,1	46705,0
597	0709	72 000 00000		Непрограммные направления деятельности	10934,4	10931,2	11344,4
598	0709	72 000 21100		Обеспечение деятельности органов местного самоуправления (центральный аппарат)	10794,0	10931,2	11344,4
599	0709	72 000 21100	120	Расходы на выплаты персоналу государственных (муниципальных) органов	10245,0	10382,2	10795,4
600	0709	72 000 21100	240	Иные закупки товаров, работ и услуг для обеспечения государственных (муниципальных) нужд	549,0	549,0	549,0
601	0709	72 000 40600		Обеспечение фондов оплаты труда работников органов местного само-управления и работников муниципальных учреждений, за исключением работников, заработная плата которых определяется в соответствии с указами Президента Российской Федерации	46,4	0,0	0,0
602	0709	72 000 40600	610	Субсидии бюджетным учреждениям	46,4	0,0	0,0
603	0709	72 000 40700		Средства из резервного фонда Правительства Свердловской области в целях поощрения муниципальных образований, расположенных на территории Свердловской области, за организацию особо значимых общественных мероприятий	40,5	0,0	0,0
604	0709	72 000 40700	120	Расходы на выплаты персоналу государствен-ных (муниципальных) органов	40,5	0,0	0,0
605	0709	72 000 55490		Поощрение муниципальной управленческой команды за достижение показателей деятельности органов исполнительной власти субъектов Российской Федерации	53,5	0,0	0,0
606	0709	72 000 55490	120	Расходы на выплаты персоналу государственных (муниципальных) органов	53,5	0,0	0,0
607	**0800**			**КУЛЬТУРА, КИНЕМАТОГРАФИЯ**	**117847,1**	**119951,6**	**123184,3**
608	***0801***			***Культура***	***105386,0***	***107639,0***	***110833,2***
609	0801	11 000 00000		Муниципальная программа «Развитие культуры в Верхнесалдинском городском округе»	105386,0	107639,0	110833,2
610	0801	11 100 00000		Подпрограмма «Развитие культурно - досуговой деятельности, библиотечного, музейного дела и кинообслуживания населения»	105386,0	107639,0	110833,2
611	0801	11 101 28000		Организация деятельности муниципальных музеев, приобретение и хранение музейных предметов и музейных коллекций	8883,4	9619,6	9909,9
612	0801	11 101 28000	610	Субсидии бюджетным учреждениям	8883,4	9619,6	9909,9
613	0801	11 102 28000		Организация библиотечного обслуживания населения, формирование и хранение библиотечных фондов муниципальных библиотек	25123,8	29016,1	30003,4
614	0801	11 102 28000	610	Субсидии бюджетным учреждениям	25123,8	29016,1	30003,4
615	0801	11 103 28000		Организация деятельности учреждений культуры культурно -досуговой сферы	58157,5	65898,8	67815,4
616	0801	11 103 28000	620	Субсидии автономным учреждениям	58157,5	65898,8	67815,4
617	0801	11 104 28000		Организация проведения капитальных и текущих ремонтов зданий и помещений, в которых размещаются муниципальные учреждения культуры, приведение в соответствие с требованиями норм пожарной безопасности и санитарного законодательства	5929,7	0,0	0,0
618	0801	11 104 28000	620	Субсидии автономным учреждениям	5929,7	0,0	0,0
619	0801	11 110 28000		Мероприятия, направленные на повышение безопасности учреждений в сфере культуры	5021,3	3104,5	3104,5
620	0801	11 110 28000	610	Субсидии бюджетным учреждениям	1300,5	929,6	929,6
621	0801	11 110 28000	620	Субсидии автономным учреждениям	3720,8	2174,9	2174,9
622	0801	11 128 28000		Ремонт зданий и помещений муниципальных учреждений культуры, приведение в соответствие с требованиями пожарной безопасности и санитарного законодательства и (или) оснащение таких учреждений оборудованием, инвентарем и музыкальными инструментами	454,1	0,0	0,0
623	0801	11 128 28000	620	Субсидии автономным учреждениям	454,1	0,0	0,0
624	0801	11 128 46600		Ремонт зданий и помещений муниципальных учреждений культуры, приведение в соответствие с требованиями пожарной безопасности и санитарного законодательства и (или) оснащение таких учреждений оборудованием, инвентарем и музыкальными инструментами	1816,2	0,0	0,0
625	0801	11 128 46600	620	Субсидии автономным учреждениям	1816,2	0,0	0,0
626	***0804***			***Другие вопросы в области культуры, кинематографии***	***12461,1***	***12312,6***	***12351,1***
627	0804	72 000 00000		Непрограммные направления деятельности	12461,1	12312,6	12351,1

628	0804	72 000 28011		Обеспечение деятельности муниципального казенного учреждения «Служба городского хозяйства» в области культуры	12292,9	12312,6	12351,1
629	0804	72 000 28011	110	Расходы на выплаты персоналу казенных учреждений	12292,9	12312,6	12351,1
630	0804	72 000 40600		Обеспечение фондов оплаты труда работников органов местного само-управления и работников муниципальных учреж-дений, за исключением работников, заработная плата которых определ-яется в соответствии с указами Президента Российской Федерации	168,2	0,0	0,0
631	0804	72 000 40600	110	Расходы на выплаты персоналу казенных учреждений	168,2	0,0	0,0
632	**0900**			**ЗДРАВООХРАНЕНИЕ**	**305,0**	**274,0**	**279,0**
633	***0909***			***Другие вопросы в области здравоохранения***	***305,0***	***274,0***	***279,0***
634	0909	23 000 00000		Муниципальная программа «Профилактика и ограничение распространения туберкулеза на территории Верхнесалдинского городского округа»	30,0	35,0	40,0
635	0909	23 004 22000		Мероприятия по социальной защите медицинских работников, больных туберкулезом, и лиц, находящихся с ними в контакте	25,0	30,0	35,0
636	0909	23 004 22000	240	Иные закупки товаров, работ и услуг для обеспечения государственных (муниципальных) нужд	25,0	30,0	35,0
637	0909	23 005 22000		Мероприятия, направленные на информационное обеспечение населения по вопросам профилактики туберкулеза	5,0	5,0	5,0
638	0909	23 005 22000	240	Иные закупки товаров, работ и услуг для обеспечения государственных (муниципальных) нужд	5,0	5,0	5,0
639	0909	24 000 00000		Муниципальная программа «Ограничение распространения ВИЧ-инфекции на территории Верхнесалдинского городского округа»	240,0	229,0	229,0
640	0909	24 001 22000		Организация массовых мероприятий по инфор-мированию населения о мерах профилактики ВИЧ -инфекции и привлечению приверженности к обследованию, лечению ВИЧ-инфекции	20,0	30,0	30,0
641	0909	24 001 22000	240	Иные закупки товаров, работ и услуг для обеспечения государственных (муниципальных) нужд	20,0	30,0	30,0
642	0909	24 002 22000		Разработка и издание информационных материалов (в том числе аудио, видеороликов) по профилактике ВИЧ–инфекции	35,0	20,0	20,0
643	0909	24 002 22000	240	Иные закупки товаров, работ и услуг для обеспечения государственных (муниципальных) нужд	35,0	20,0	20,0
644	0909	24 003 22000		Организация и проведение социально-значимого проекта для населения Верхнесалдинского городского округа, направленного на профилактику ВИЧ–инфекции	60,0	60,0	60,0
645	0909	24 003 22000	240	Иные закупки товаров, работ и услуг для обеспечения государственных (муниципальных) нужд	60,0	60,0	60,0
646	0909	24 004 22000		Организация обучения учащихся средне-профес-сиональных учреждений, учебных заведений дополнительного образо-вания, специалистов учреждений и органи-заций, отвечающих за профилактику ВИЧ–инфекции	25,0	32,0	32,0
647	0909	24 004 22000	240	Иные закупки товаров, работ и услуг для обеспечения государственных (муниципальных) нужд	25,0	32,0	32,0
648	0909	24 005 22000		Организация и проведение мероприятий, направленных на профилактику ВИЧ–инфекции среди работающего населения	15,0	15,0	15,0
649	0909	24 005 22000	240	Иные закупки товаров, работ и услуг для обеспечения государственных (муниципальных) нужд	15,0	15,0	15,0
650	0909	24 006 22000		Организация и проведение мероприятий, направленных на профилактику ВИЧ–инфекции среди потребителей наркотиков и лиц, относящихся к группам риска по инфицированию и распространению ВИЧ–инфекции половым путем	85,0	72,0	72,0
651	0909	24 006 22000	240	Иные закупки товаров, работ и услуг для обеспечения государственных (муниципальных) нужд	85,0	72,0	72,0
652	0909	30 000 00000		Муниципальная программа «Укрепление общественного здоровья»	35,0	10,0	10,0
653	0909	30 001 22000		Организация и проведение мероприятий, направленных на привлечение населения к прохождению диспансеризации (информационные материалы, аудио, видеоролики)	10,0	10,0	10,0
654	0909	30 001 22000	240	Иные закупки товаров, работ и услуг для обеспечения государственных (муниципальных) нужд	10,0	10,0	10,0
655	0909	30 003 22000		Разработка и издание информационных материалов (в том числе аудио, видеороликов) по здоровому образу жизни	25,0	0,0	0,0
656	0909	30 003 22000	240	Иные закупки товаров, работ и услуг для обеспечения государственных (муниципальных) нужд	25,0	0,0	0,0
657	**1000**			**СОЦИАЛЬНАЯ ПОЛИТИКА**	**139534,3**	**135759,2**	**137512,4**
658	***1001***			***Пенсионное обеспечение***	***16475,7***	***18634,3***	***19893,7***
659	1001	72 000 00000		Непрограммные направления деятельности	3775,9	5148,0	5353,9
660	1001	72 000 29001		Выплата пенсии за выслугу лет гражданам, замещавшим муниципальные должности на постоянной основе и должности муниципальной службы	3775,9	5148,0	5353,9
661	1001	72 000 29001	320	Социальные выплаты гражданам, кроме публичных нормативных социальных выплат	3775,9	5148,0	5353,9
662	1001	10 000 00000		Муниципальная программа «Развитие системы образования в Верхнесалдинском городском округе»	905,8	1128,7	1173,9
663	1001	10 500 00000		Подпрограмма «Обеспечение реализации муниципальной программы «Развитие системы образования в Верхнесалдинском городском округе»	905,8	1128,7	1173,9
664	1001	10 527 29001		Выплата пенсии за выслугу лет гражданам, замещавшим муниципальные должности на постоянной основе и должности муниципальной службы	905,8	1128,7	1173,9
665	1001	10 527 29001	320	Социальные выплаты гражданам, кроме публичных нормативных социальных выплат	905,8	1128,7	1173,9
666	1001	19 000 00000		Муниципальная программа «Развитие кадровой политики в системе муниципального управления Верхнесалдинского городского округа и противодействие коррупции в Верхнесалдиском городском округе»	11794,0	12357,6	13365,9

667	1001	19 012 29001		Выплата пенсии за выслугу лет гражданам, замещавшим муниципальные должности на постоянной основе и должности муниципальной службы администрации Верхнесалдинского городского округа	11794,0	12357,6	13365,9
668	1001	19 012 29001	320	Социальные выплаты гражданам, кроме публичных нормативных социальных выплат	11794,0	12357,6	13365,9
669	***1003***			***Социальное обеспечение населения***	***111278,6***	***105794,2***	***108943,3***
670	1003	15 000 00000		Муниципальная программа «Адресная поддержка населения Верхнесалдинского городского округа»	102862,1	105794,2	108943,3
671	1003	15 100 00000		Подпрограмма «Реализация дополнительных мер социальной помощи отдельным категориям граждан в Верхнесалдинском городском округе»	1316,5	1396,5	1396,5
672	1003	15 101 29000		Выплаты материальной помощи отдельным категориям граждан, проживающим на территории Верхнесалдинского городского округа	129,5	219,5	219,5
673	1003	15 101 29000	360	Иные выплаты населению	129,5	219,5	219,5
674	1003	15 102 29000		Выплаты денежного вознаграждения лицам, удостоенным звания «Почетный гражданин города Верхняя Салда», «Почетный гражданин Верхнесалдинского городского округа» и ветеранам Великой Отечественной войны	708,3	727,0	727,0
675	1003	15 102 29000	330	Публичные нормативные выплаты гражданам несоциального характера	638,3	621,0	621,0
676	1003	15 102 29000	360	Иные выплаты населению	70,0	106,0	106,0
677	1003	15 103 29000		Мероприятия, направленные на поддержку старшего поколения и граждан в трудной жизненной ситуации	478,7	450,0	450,0
678	1003	15 103 29000	240	Иные закупки товаров, работ и услуг для обеспечения государственных (муниципальных) нужд	478,7	450,0	450,0
679	1003	15 200 00000		Подпрограмма «Предоставление компенсаций и субсидий на оплату жилых помещений и коммунальных услуг и расходов на оплату жилого помещения и коммунальных услуг»	101545,6	104397,7	107546,8
680	1003	15 205 49100		Осуществление государственного полномочия Свердловской области по предоставлению гражданам субсидий на оплату жилого помещения и коммунальных услуг	6198,8	6462,2	6736,1
681	1003	15 205 49100	240	Иные закупки товаров, работ и услуг для обеспечения государственных (муниципальных) нужд	68,4	68,4	68,4
682	1003	15 205 49100	320	Социальные выплаты гражданам, кроме публичных нормативных социальных выплат	6130,4	6393,8	6667,7
683	1003	15 206 52500		Осуществление государственного полномочия Российской Федерации по предоставлению отдельным категориям граждан мер социальной поддержки по оплате жилого помещения и коммунальных услуг	24687,7	24446,4	24364,7
684	1003	15 206 52500	240	Иные закупки товаров, работ и услуг для обеспечения государственных (муниципальных) нужд	340,0	340,0	340,0
685	1003	15 206 52500	320	Социальные выплаты гражданам, кроме публичных нормативных социальных выплат	24347,7	24106,4	24024,7
686	1003	15 207 49200		Осуществление государственного полномочия Свердловской области по предоставлению отдельным категориям граждан компенсаций расходов на оплату жилого помещения и коммунальных услуг	70495,8	73314,7	76247,4
687	1003	15 207 49200	240	Иные закупки товаров, работ и услуг для обеспечения государственных (муниципальных) нужд	777,8	808,0	840,4
688	1003	15 207 49200	320	Социальные выплаты гражданам, кроме публичных нормативных социальных выплат	69718,0	72506,7	75407,0
689	1003	15208R4620		Осуществление государственного полномочия Свердловской области по предоставлению отдельным категориям граждан компенсаций расходов на оплату жилого помещения и коммунальных услуг в части оплаты взноса на капитальный ремонт общего имущества в многоквартирном доме на условиях софинансирования из федерального бюджета	163,3	174,4	198,6
690	1003	15208R4620	320	Социальные выплаты гражданам, кроме публичных нормативных социальных выплат	163,3	174,4	198,6
691	1003	72 000 00000		Непрограммные направления деятельности	8416,5	0,0	0,0
692	1003	72 000 40701		Дополнительные меры социальной поддержки для реализации Указа Губернатора Свердловской области от 07.08.2024 № 346-УГ/ДСП	8416,5	0,0	0,0
693	1003	72 000 40701	360	Иные выплаты населению	8416,5	0,0	0,0
694	***1004***			***Охрана семьи и детства***	***4125,9***	***3400,0***	***400,0***
695	1004	03 000 00000		Муниципальная программа «Стимулирование развития жилищного строительства и обеспечение населения доступным и комфортным жильем путем реализации механизмов поддержки и развития жилищного строительства и стимулирование спроса на рынке жилья»	***3810,2***	***3400,0***	***400,0***
696	1004	03 300 00000		Подпрограмма «Обеспечение жильем молодых семей»	3295,3	3000,0	0,0
697	1004	03 307 L4970		Предоставление социальных выплат молодым семьям на приобретение (строительство) жилья на условиях софинансирования из федерального бюджета	3295,3	3000,0	0,0
698	1004	03 307 L4970	320	Социальные выплаты гражданам, кроме публичных нормативных социальных выплат	3295,3	3000,0	0,0
699	1004	03 400 00000		Подпрограмма «Предоставление региональной поддержки молодым семьям на улучшение жилищных условий»	514,9	400,0	400,0
700	1004	03 408 29000		Предоставление региональных социальных выплат молодым семьям на улучшение жилищных условий	145,0	400,0	400,0
701	1004	03 408 29000	320	Социальные выплаты гражданам, кроме публичных нормативных социальных выплат	145,0	400,0	400,0
702	1004	03 408 49500		Предоставление региональных социальных выплат молодым семьям на улучшение жилищных условий	369,9	0,0	0,0
703	1004	03 408 49500	320	Социальные выплаты гражданам, кроме публичных нормативных социальных выплат	369,9	0,0	0,0
704	1004	10 000 00000		Муниципальная программа «Развитие системы образования в Верхнесалдинском городском округе»	315,7	0,0	0,0
705	1004	10 200 00000		Подпрограмма «Развитие системы общего образования в Верхнесалдинском городском округе»	315,7	0,0	0,0
706	1004	10 205 45400		Осуществление мероприятий по обеспечению питанием обучающихся в муниципальных общеобразовательных организациях	315,7	0,0	0,0

707	1004	10 205 45400	320	Социальные выплаты гражданам, кроме публичных нормативных социальных выплат	315,7	0,0	0,0
708	***1006***			***Другие вопросы в области социальной политики***	***7654,1***	***7930,7***	***8275,4***
709	1006	15 000 00000		Муниципальная программа «Адресная поддержка населения Верхнесалдинского городского округа»	7312,1	7588,7	7875,3
710	1006	15 300 00000		Подпрограмма «Обеспечение деятельности муниципального казенного учреждения «Служба субсидий»	7312,1	7588,7	7875,3
711	1006	15 309 49100		Осуществление государственного полномочия Свердловской области по предоставлению гражданам субсидий на оплату жилого помещения и коммунальных услуг	385,0	385,0	385,0
712	1006	15 309 49100	110	Расходы на выплаты персоналу казенных учреждений	300,2	312,2	324,6
713	1006	15 309 49100	240	Иные закупки товаров, работ и услуг для обеспечения государственных (муниципальных) нужд	84,8	72,8	60,4
714	1006	15 310 49200		Осуществление государственного полномочия Свердловской области по предоставлению отдельным категориям граждан компенсаций расходов на оплату жилого помещения и коммунальных услуг	6891,1	7167,7	7454,3
715	1006	15 310 49200	110	Расходы на выплаты персоналу казенных учреждений	5788,7	6020,3	6261,1
716	1006	15 310 49200	240	Иные закупки товаров, работ и услуг для обеспечения государственных (муниципальных) нужд	1101,4	1146,4	1192,2
717	1006	15 310 49200	850	Уплата налогов, сборов и иных платежей	1,0	1,0	1,0
718	1006	15 311 29000		Обеспечение деятельности подведомственных учреждений	36,0	36,0	36,0
719	1006	15 311 29000	240	Иные закупки товаров, работ и услуг для обеспечения государственных (муниципальных) нужд	36,0	36,0	36,0
720	1006	22 000 00000		Муниципальная программа «Поддержка социально ориентированных некоммерческих организаций в Верхнесалдинском городском округе»	342,0	342,0	400,1
721	1006	22 003 29000		Предоставление субсидий из средств бюджета городского округа социально - ориентированным некоммерческим организациям	342,0	342,0	400,1
722	1006	22 003 29000	630	Субсидии некоммерческим организациям (за исключением государственных (муниципальных) учреждений, государственных корпораций (компаний), публично-правовых компаний)	342,0	342,0	400,1
723	**1100**			**ФИЗИЧЕСКАЯ КУЛЬТУРА И СПОРТ**	**38617,6**	**27553,0**	**32944,7**
724	***1101***			***Физическая культура***	**34103,1**	**27553,0**	**32944,7**
725	1101	09 000 00000		Муниципальная программа «Развитие физической культуры, спорта и молодежной политики в Верхнесалдинском городском округе»	800,0	596,0	596,0
726	1101	09 100 00000		Подпрограмма «Развитие физической культуры и спорта в Верхнесалдинском городском округе»	800,0	596,0	596,0
727	1101	09 101 22000		Организация и проведение мероприятий в сфере физической культуры и спорта	800,0	596,0	596,0
728	1101	09 101 22000	240	Иные закупки товаров, работ и услуг для обеспечения государственных (муниципальных) нужд	800,0	596,0	596,0
729	1101	10 000 00000		Муниципальная программа «Развитие системы образования в Верхнесалдинском городском округе"	33288,1	26952,0	32343,7
730	1101	10 300 00000		Подпрограмма «Развитие системы дополнительного образования, отдыха и оздоровления детей в Верхнесалдинском городском округе»	32160,2	25824,1	31215,8
731	1101	10 307 22000		Организация предоставления дополнительного образования детей в муниципальных организациях дополнительного образования	28825,0	24042,8	29416,5
732	1101	10 307 22000	610	Субсидии бюджетным учреждениям	28825,0	24042,8	29416,5
733	1101	10 343 22000		Оказание муниципальной услуги в соответствии с социальным сертификатом по реализации дополнительных общеобразовательных программ	1763,5	1781,3	1799,3
734	1101	10 343 22000	610	Субсидии бюджетным учреждениям	1763,5	1781,3	1799,3
735	1101	10 347 22100		Внедрение механизмов инициативного бюджетирования на территории Верхнесалдинского городского округа: инициативный проект «Комфортный и безопасный Спорт»	1571,7	0,0	0,0
736	1101	10 347 22102		Внедрение механизмов инициативного бюджетирования на территории Верхнесалдинского городского округа: инициативный проект «Комфортный и безопасный Спорт» за счет инициативных платежей	1571,7	0,0	0,0
737	1101	10 347 22102	610	Субсидии бюджетным учреждениям	1571,7	0,0	0,0
738	1101	10 400 00000		Подпрограмма "Укрепление и развитие материально-технической базы образовательных организаций Верхнесалдинского городского округа"	1127,9	1127,9	1127,9
739	1101	10 420 22000		Мероприятия, направленные на повышение безопасности образовательных организаций	1127,9	1127,9	1127,9
740	1101	10 420 22000	610	Субсидии бюджетным учреждениям	1127,9	1127,9	1127,9
741	1101	30 000 00000		Муниципальная программа «Укрепление общественного здоровья»	15,0	5,0	5,0
742	1101	30 002 22000		Организация и проведение мероприятий в сфере физической культуры и спорта	15,0	5,0	5,0
743	1101	30 002 22000	240	Иные закупки товаров, работ и услуг для обеспечения государственных (муниципальных) нужд	15,0	5,0	5,0
744	***1102***			***Массовый спорт***	***306,2***	***0,0***	***0,0***
745	1102	10 000 00000		Муниципальная программа «Развитие системы образования в Верхнесалдинском городском округе»	306,2	0,0	0,0
746	1102	10 300 00000		Подпрограмма «Развитие системы дополнительного образования, отдыха и оздоровления детей в Верхнесалдинском городском округе»	306,2	0,0	0,0
747	1102	10 341 22000		Поддержка муниципальных учреждений спортивной направленности по адаптивной физической культуре и спорту	39,4	0,0	0,0
748	1102	10 341 22000	610	Субсидии бюджетным учреждениям	39,4	0,0	0,0

749	1102	10 341 48270		Поддержка муниципальных учреждений спортивной направленности по адаптивной физической культуре и спорту	91,9	0,0	0,0
750	1102	10 341 48270	610	Субсидии бюджетным учреждениям	91,9	0,0	0,0
751	1102	10 3Р5 22Г00		Реализация мероприятий по поэтапному внедрению Всероссийского физкультурно-спортивного комплекса "Готов к труду и обороне" (ГТО)	52,5	0,0	0,0
752	1102	10 3Р5 22Г00	610	Субсидии бюджетным учреждениям	52,5	0,0	0,0
753	1102	10 3Р5 48Г00		Реализация мероприятий по поэтапному внедрению Всероссийского физкультурно-спортивного комплекса "Готов к труду и обороне" (ГТО)	122,4	0,0	0,0
754	1102	10 3Р5 48Г00	610	Субсидии бюджетным учреждениям	122,4	0,0	0,0
755	***1105***			***Другие вопросы в области физической культуры и спорта***	***4208,3***	***0,0***	***0,0***
756	1105	10 000 00000		Муниципальная программа «Развитие системы образования в Верхнесалдинском городском округе»	4208,3	0,0	0,0
757	1105	10 300 00000		Подпрограмма «Развитие системы дополнительного образования, отдыха и оздоровления детей в Верхнесалдинском городском округе»	4208,3	0,0	0,0
758	1105	10 307 22000		Организация предоставления дополнительного образования детей в муниципальных организациях дополнительного образования	4208,3	0,0	0,0
759	1105	10 307 22000	610	Субсидии бюджетным учреждениям	4208,3	0,0	0,0
760	**1200**			**СРЕДСТВА МАССОВОЙ ИНФОРМАЦИИ**	**2256,0**	**2816,0**	**2928,7**
761	***1202***			***Периодическая печать и издательства***	***2256,0***	***2816,0***	***2928,7***
762	1202	20 000 00000		Муниципальная программа «Обеспечение деятельности муниципального казенного учреждения «Служба городского хозяйства»	514,6	1055,2	1097,4
763	1202	20 002 2А000		Осуществление производства и выпуска печатного средства массовой информации «Салдинская газета»	514,6	1055,2	1097,4
764	1202	20 002 2А000	240	Иные закупки товаров, работ и услуг для обеспечения государственных (муниципальных) нужд	514,6	1055,2	1097,4
765	1202	72 000 00000		Непрограммные направления деятельности	1741,4	1760,8	1831,3
766	1202	72 000 2А011		Обеспечение деятельности муниципального казенного учреждения «Служба городского хозяйства» в области средства массовой информации	1687,1	1760,8	1831,3
767	1202	72 000 2А011	110	Расходы на выплаты персоналу казенных учреждений	1687,1	1760,8	1831,3
768	1202	72 000 40600		Обеспечение фондов оплаты труда работников органов местного самоуправления и работников муниципальных учреждений, за исключением работников, заработная плата которых определяется в соответствии с указами Президента Российской Федерации	54,3	0,0	0,0
769	1202	72 000 40600	110	Расходы на выплаты персоналу казенных учреждений	54,3	0,0	0,0
770	**1300**			**ОБСЛУЖИВАНИЕ ГОСУДАРСТВЕННОГО (МУНИЦИПАЛЬНОГО) ДОЛГА**	**0,0**	**7505,6**	**8545,5**
771	***1301***			***Обслуживание государственного (муниципального) внутреннего долга***	***0,0***	***7505,6***	***8545,5***
772	1301	72 000 00000		Непрограммные направления деятельности	0,0	7505,6	8545,5
773	1301	72 000 22003		Процентные платежи по муниципальному долгу	0,0	7505,6	8545,5
774	1301	72 000 22003	730	Обслуживание муниципального долга	0,0	7505,6	8545,5
775				**ИТОГО РАСХОДОВ**	**2 632 343,0**	**2 271 562,9**	**2 251 449,4**

Приложение № 3
к решению Думы городского округа от 14.12.2023 № 105
«Об утверждении бюджета Верхнесалдинского городского округа на 2024 год и плановый период 2025-2026 годов» (в ред. решения Думы № 154 от 19.09.2024)

Ведомственная структура расходов бюджета Верхнесалдинского городского округа на 2024 год " и плановый период 2025- 2026 годов"

П/п	Наименование главного распорядителя, наименование раздела, подраздела, целевой статьи, вида расходов	Код главного распорядителя	Код раздела, подраздела	Код целевой статьи	Код вида расходов	2024 год, сумма в тыс.руб.	2025 год, сумма в тыс.руб.	2026 год, сумма в тыс. руб.
1	2	3	4	5	6	7	8	9
1	**ВСЕГО РАСХОДОВ**					**2 632 343,0**	**2 271 562,9**	**2 251 449,4**
2	**АДМИНИСТРАЦИЯ ВЕРХНЕСАЛ-ДИНСКОГО ГОРОДСКОГО ОКРУГА**	**901**				**1155500,0**	**980193,2**	**870369,7**
3	**ОБЩЕГОСУДАР-СТВЕННЫЕ ВОПРОСЫ**	**901**	**0100**			**266316,1**	**184763,1**	**145544,0**
4	***Функционирование высшего должностного лица субъекта Российской Федерации и муниципального образования***	***901***	***0102***			**5741,6**	**5557,1**	**5772,1**
5	Непрограммные направления деятельности	901	0102	72 000 00000		5741,6	5557,1	5772,1
6	Глава муниципального образования	901	0102	72 000 21200		5332,0	5557,1	5772,1
7	Расходы на выплаты персоналу государственных (муниципальных) органов	901	0102	72 000 21200	120	5332,0	5557,1	5772,1
8	Обеспечение фондов оплаты труда работников органов местного самоуправления и работников муниципальных учреждений, за исключением работников, заработная плата которых определяется в соответствии с указами Президента Российской Федерации	901	0102	72 000 40600		165,5	0,0	0,0
9	Расходы на выплаты персоналу государственных (муниципальных) органов	901	0102	72 000 40600	120	165,5	0,0	0,0
10	Средства из резервного фонда Правительства Свердловской области в целях поощрения муниципальных образований, расположенных на территории Свердловской области, за организацию особо значимых общественных мероприятий	901	0102	72 000 40700		61,8	0,0	0,0

11	Расходы на выплаты персоналу государственных (муниципальных) органов	901	0102	72 000 40700	120	61,8	0,0	0,0
12	Поощрение муниципальной управленческой команды за достижение показателей деятельности органов исполнительной власти субъектов Российской Федерации	901	0102	72 000 55490		182,3	0,0	0,0
13	Расходы на выплаты персоналу государственных (муниципальных) органов	901	0102	72 000 55490	120	182,3	0,0	0,0
14	***Функционирование Правительства Российской Федерации, высших исполнительных органов субъектов Российской Федерации, местных администраций***	***901***	***0104***			***72891,5***	***72387,8***	***75198,9***
15	Муниципальная программа «Развитие кадровой политики в системе муниципального управления Верхнесалдинского городского округа и противодействие коррупции в Верхнесалдиском городском округе»	901	0104	19 000 00000		361,7	361,7	361,7
16	Профессиональная подготовка, переподготовка и повышение квалификации, участие в семинарах, вебинарах, форумах муниципальных служащих администрации, лиц, замещающих муниципальные должности в Верхнесалдинском городском округе и работников, осуществляющих техническое обеспечение деятельности администрации	901	0104	19 010 21000		361,7	361,7	361,7
17	Расходы на выплаты персоналу государственных (муниципальных) органов	901	0104	19 010 21000	120	220,0	220,0	220,0
18	Иные закупки товаров, работ и услуг для обеспечения государственных (муниципальных) нужд	901	0104	19 010 21000	240	141,7	141,7	141,7
19	Непрограммные направления деятельности	901	0104	72 000 00000		72529,8	72026,1	74837,2
20	Обеспечение деятельности органов местного самоуправления (центральный аппарат)	901	0104	72 000 21100		69513,3	72026,1	74837,2
21	Расходы на выплаты персоналу государственных (муниципальных) органов	901	0104	72 000 21100	120	67312,3	70255,1	73066,2
22	Иные закупки товаров, работ и услуг для обеспечения государственных (муниципальных) нужд	901	0104	72 000 21100	240	2151,0	1721,0	1721,0
23	Уплата налогов, сборов и иных платежей	901	0104	72 000 21100	850	50,0	50,0	50,0
24	Обеспечение фондов оплаты труда работников органов местного самоуправления и работников муниципальных учреждений, за исключением работников, заработная плата которых определяется в соответствии с указами Президента Российской Федерации	901	0104	72 000 40600		2162,2	0,0	0,0
25	Расходы на выплаты персоналу государственных (муниципальных) органов	901	0104	72 000 40600	120	2162,2	0,0	0,0
26	Средства из резервного фонда Правительства Свердловской области в целях поощрения муниципальных образований, расположенных на территории Свердловской области, за организацию особо значимых общественных мероприятий	901	0104	72 000 40700		365,1	0,0	0,0
27	Расходы на выплаты персоналу государственных (муниципальных) органов	901	0104	72 000 40700	120	365,1	0,0	0,0
28	Поощрение муниципальной управленческой команды за достижение показателей деятельности органов исполнительной власти субъектов Российской Федерации	901	0104	72 000 55490		489,2	0,0	0,0
29	Расходы на выплаты персоналу государственных (муниципальных) органов	901	0104	72 000 55490	120	489,2	0,0	0,0
30	***Судебная система***	***901***	***0105***			***17,4***	***17,8***	***287,2***
31	Муниципальная программа "Реализация и развитие муниципального управления в Верхнесалдинском городском округе"	901	0105	14 000 00000		17,4	17,8	287,2
32	Финансовое обеспечение государственных полномочий по составлению, ежегодному изменению и дополнению списков и запасных списков кандидатов в присяжные заседатели федеральных судов общей юрисдикции	901	0105	14 001 51200		17,4	17,8	287,2
33	Иные закупки товаров, работ и услуг для обеспечения государственных (муниципальных) нужд	901	0105	14 001 51200	240	17,4	17,8	287,2
34	***Резервные фонды***	***901***	***0111***			***2000,0***	***300,0***	***300,0***
35	Непрограммные направления деятельности	901	0111	72 000 00000		2000,0	300,0	300,0
36	Резервные фонды местных администраций	901	0111	72 000 22001		2000,0	300,0	300,0
37	Резервные средства	901	0111	72 000 22001	870	2000,0	300,0	300,0
38	***Другие общегосударственные вопросы***	***901***	***0113***			***185665,6***	***106500,4***	***63985,8***
39	Муниципальная программа «Стимулирование развития жилищного строительства и обеспечение населения доступным и комфортным жильем путем реализации механизмов поддержки и развития жилищного строительства и стимулирование спроса на рынке жилья»	901	0113	03 000 00000		77,7	55,5	48,1
40	Подпрограмма «Формирование жилищного фонда для переселения граждан из жилых помещений, признанных непригодными для проживания и (или) с высоким уровнем износа»	901	0113	03 100 00000		77,7	55,5	48,1

41	Оценка рыночной стоимости имущества жилого назначения для осуществления выплат лицам, в чьей собственности находятся жилые помещения, входящие в аварийный жилищный фонд, выкупной цены за изымаемые жилые помещения	901	0113	03 109 22000		77,7	55,5	48,1
42	Иные закупки товаров, работ и услуг для обеспечения государственных (муниципальных) нужд	901	0113	03 109 22000	240	77,7	55,5	48,1
43	Муниципальная программа "Повышение эффективности управления муниципальной собственностью Верхнесалдинского городского округа"	901	0113	13 000 00000		10728,0	1891,4	1929,0
44	Выявление имущества, имеющего признаки бесхозяйного, проведение кадастровых работ, осуществление постановки на учет в качестве бесхозяйного имущества с последующей регистрацией права собственности округа	901	0113	13 004 22000		500,0	500,0	500,0
45	Иные закупки товаров, работ и услуг для обеспечения государственных (муниципальных) нужд	901	0113	13 004 22000	240	500,0	500,0	500,0
46	Проведение кадастровых работ в отношении объектов недвижимости, находящихся в муниципальной собственности, изготовление технических планов, получение кадастровых паспортов для передачи объектов в аренду и приватизации, подготовка заключений (актов, справок) для снятия объектов с кадастрового учета	901	0113	13 005 22000		309,9	200,0	200,0
47	Иные закупки товаров, работ и услуг для обеспечения государственных (муниципальных) нужд	901	0113	13 005 22000	240	309,9	200,0	200,0
48	Выполнение работ по оценке рыночной стоимости годовой арендной платы за пользование муниципальным имуществом или проведение рыночной оценки стоимости имущества для приватизации	901	0113	13 006 22000		136,0	100,0	100,0
49	Иные закупки товаров, работ и услуг для обеспечения государственных (муниципальных) нужд	901	0113	13 006 22000	240	136,0	100,0	100,0
50	Расходы по уплате НДС в федеральный бюджет при зачислении в местный бюджет денежных средств от реализации муниципального имущества, передачи имущественных прав	901	0113	13 009 22000		50,0	50,0	50,0
51	Уплата налогов, сборов и иных платежей	901	0113	13 009 22000	850	50,0	50,0	50,0
52	Содержание, текущий и капитальный ремонт объектов, составляющих муниципальную казну городского округа (за исключением жилых помещений)	901	0113	13 015 22000		1088,5	1041,4	1079,0
53	Иные закупки товаров, работ и услуг для обеспечения государственных (муниципальных) нужд	901	0113	13 015 22000	240	1088,5	1041,4	1079,0
54	Субсидии муниципальным унитарным предприятиям Верхнесалдинского городского округа на финансовое обеспечение затрат в связи с оказанием услуг (на погашение просроченной кредиторской задолженности)	901	0113	13 016 22000		8643,6	0,0	0,0
55	Субсидии юридическим лицам (кроме некоммерческих организаций), индивидуальным предпринимателям, физическим лицам - производителям товаров, работ, услуг	901	0113	13 016 22000	810	8643,6	0,0	0,0
56	Муниципальная программа "Реализация и развитие муниципального управления в Верхнесалдинском городском округе"	901	0113	14 000 00000		121,1	119,9	119,9
57	Осуществление государственного полномочия Свердловской области по определению перечня должностных лиц, уполномоченных составлять протоколы об административных правонарушениях, предусмотренных законом Свердловской области	901	0113	14 002 41100		0,2	0,2	0,2
58	Иные закупки товаров, работ и услуг для обеспечения государственных (муниципальных) нужд	901	0113	14 002 41100	240	0,2	0,2	0,2
59	Осуществление государственного полномочия Свердловской области по созданию административных комиссий	901	0113	14 003 41200		120,9	119,7	119,7
60	Расходы на выплаты персоналу государственных (муниципальных) органов	901	0113	14 003 41200	120	86,5	86,5	86,5
61	Иные закупки товаров, работ и услуг для обеспечения государственных (муниципальных) нужд	901	0113	14 003 41200	240	34,4	33,2	33,2
62	Муниципальная программа «Развитие кадровой политики в системе муниципального управления Верхнесалдинского городского округа и противодействие коррупции в Верхнесалдиском городском округе»	901	0113	19 000 00000		370,7	0,0	247,5
63	Выплата единовременного поощрения за многолетний труд, в связи с уходом на пенсию	901	0113	19 011 22002		370,7	0,0	247,5
64	Расходы на выплаты персоналу государственных (муниципальных) органов	901	0113	19 011 22002	120	370,7	0,0	247,5
65	Муниципальная программа «Обеспечение деятельности муниципального казенного учреждения «Служба городского хозяйства»	901	0113	20 000 00000		2639,1	2639,1	2282,0
66	Информационно–телекоммуника-ционное и информационно-техническое обеспечение деятельности администрации Верхнесал-динского городского округа	901	0113	20 008 22000		2639,1	2639,1	2282,0
67	Иные закупки товаров, работ и услуг для обеспечения государственных (муниципальных) нужд	901	0113	20 008 22000	240	2639,1	2639,1	2282,0

68	Муниципальная программа «Обеспечение деятельности по комплектованию, учету, хранению и использованию архивных документов на территории Верхнесалдинского городского округа»	901	0113	21 000 00000		979,0	898,0	918,0
69	Организация деятельности муниципального архива	901	0113	21 001 21000		502,0	402,0	402,0
70	Иные закупки товаров, работ и услуг для обеспечения государственных (муниципальных) нужд	901	0113	21 001 21000	240	502,0	402,0	402,0
71	Осуществление государственных полномочий органами местного самоуправления по хранению, комплектованию, учету и использованию архивных документов, относящихся к государственной собственности Свердловской области	901	0113	21 002 46100		477,0	496,0	516,0
72	Иные закупки товаров, работ и услуг для обеспечения государственных (муниципальных) нужд	901	0113	21 002 46100	240	477,0	496,0	516,0
73	Непрограммные направления деятельности	901	0113	72 000 00000		170750,0	100896,5	58441,3
74	Выплаты в соответствии с решениями судебной системы Российской Федерации	901	0113	72 000 22004		99147,8	42582,0	600,0
75	Иные закупки товаров, работ и услуг для обеспечения государственных (муниципальных) нужд	901	0113	72 000 22004	240	6407,6	0,0	0,0
76	Исполнение судебных актов	901	0113	72 000 22004	830	92740,2	42582,0	600,0
77	Обеспечение деятельности муниципального казенного учреждения «Централизованная бухгалтерия»	901	0113	72 000 22010		19527,2	20119,4	20857,0
78	Расходы на выплаты персоналу казенных учреждений	901	0113	72 000 22010	110	17660,1	18432,3	19170
79	Иные закупки товаров, работ и услуг для обеспечения государственных (муниципальных) нужд	901	0113	72 000 22010	240	1867,1	1687,1	1687,0
80	Обеспечение деятельности муниципального казенного учреждения «Служба городского хозяйства»	901	0113	72 000 22011		37028,5	26342,2	24882,2
81	Расходы на выплаты персоналу казенных учреждений	901	0113	72 000 22011	110	24210,8	20889,5	21610,4
82	Иные закупки товаров, работ и услуг для обеспечения государственных (муниципальных) нужд	901	0113	72 000 22011	240	12619,8	5318,0	3154,5
83	Уплата налогов, сборов и иных платежей	901	0113	72 000 22011	850	197,9	134,7	117,3
84	Обеспечение деятельности муниципального казенного учреждения "Центр закупок"	901	0113	72 000 22012		8686,1	6852,9	7102,1
85	Расходы на выплаты персоналу казенных учреждений	901	0113	72 000 22012	110	5964,7	6225,5	6474,7
86	Иные закупки товаров, работ и услуг для обеспечения государственных (муниципальных) нужд	901	0113	72 000 22012	240	2721,4	627,4	627,4
87	Внедрение механизмов инициативного бюджетирования на территории Верхнесалдинского городского округа	901	0113	72 000 22100		4756,0	5000,0	5000,0
88	Резервные средства	901	0113	72 000 22100	870	4756,0	5000,0	5000,0
89	Обеспечение фондов оплаты труда работников органов местного самоуправления и работников муниципальных учреждений, за исключением работников, заработная плата которых определяется в соответствии с указами Президента Российской Федерации	901	0113	72 000 40600		1604,4	0,0	0,0
90	Расходы на выплаты персоналу казенных учреждений	901	0113	72 000 40600	110	1604,4	0,0	0,0
91	**НАЦИОНАЛЬНАЯ БЕЗОПАСНОСТЬ И ЗДРАВООХРАНИТЕЛЬНАЯ ДЕЯТЕЛЬНОСТЬ**	**901**	**0300**			**22003,2**	**17992,9**	**18577,5**
92	***Защита населения и территории от чрезвычайных ситуаций природного и техногенного характера, пожарная безопасность***	***901***	***0310***			***21441,2***	***17105,9***	***17690,5***
93	Муниципальная программа " Обеспечение общественной безопасности на территории Верхнесалдинского городского округа"	901	0310	07 000 00000		5290,8	1719,8	1719,5
94	Подпрограмма "Обеспечение первичных мер пожарной безопасности на территории Верхнесалдинского городского округа"	901	0310	07 100 00000		1460,2	1090,6	1090,6
95	Обеспечение пожарной безопасности на территории Верхнесалдинского городского округа	901	0310	07 106 23000		188,0	211,0	211,0
96	Иные закупки товаров, работ и услуг для обеспечения государственных (муниципальных) нужд	901	0310	07 106 23000	240	188,0	211,0	211,0
97	Повышение противопожарной защищенности территории Вехнесалдинского городского округа	901	0310	07 107 23000		925,4	558,6	558,6
98	Иные закупки товаров, работ и услуг для обеспечения государственных (муниципальных) нужд	901	0310	07 107 23000	240	925,4	558,6	558,6
99	Создание условий для организации и функционирования добровольной пожарной охраны и участия граждан в обеспечении первичных мер пожарной безопасности, в том числе в борьбе с пожарами	901	0310	07 108 23000		346,8	321,0	321,0
100	Иные закупки товаров, работ и услуг для обеспечения государственных (муниципальных) нужд	901	0310	07 108 23000	240	146,8	201,0	201,0
101	Иные выплаты населению	901	0310	07 108 23000	360	200,0	120,0	120,0
102	Подпрограмма "Совершенствование гражданской обороны, предупреждение и ликвидация чрезвычайных ситуаций на территории Верхнесалдинского городского округа"	901	0310	07 200 00000		3330,6	629,2	628,9
103	Обеспечение опове-щения и информи-рования населения об угрозе возникновения или о возникновении чрезвычайных ситуаций	901	0310	07 209 23000		2980,3	421,2	421,2
104	Иные закупки товаров, работ и услуг для обеспечения госу-дарственных (муници-пальных) нужд	901	0310	07 209 23000	240	2980,3	421,2	421,2

105	Обеспечение безопасности людей на водных объектах	901	0310	07 212 23000		30,0	23,0	23,0
106	Иные закупки товаров, работ и услуг для обеспечения государственных (муниципальных) нужд	901	0310	07 212 23000	240	30,0	23,0	23,0
107	Создание резервов материальных ресурсов для ликвидации чрезвычайных ситуаций и целей гражданской обороны	901	0310	07 213 23000		150,0	180,0	180,0
108	Иные закупки товаров, работ и услуг для обеспечения государственных (муниципальных) нужд	901	0310	07 213 23000	240	150,0	180,0	180,0
109	Разработка паспорта безопасности территории Верхнесалдинского городского округа	901	0310	07 214 23000		165,0	0,0	0,0
110	Иные закупки товаров, работ и услуг для обеспечения государственных (муниципальных) нужд	901	0310	07 214 23000	240	165,0	0,0	0,0
111	Создание и содержание объектов гражданской обороны Верхнесалдинского городского округа	901	0310	07 215 23000		5,3	5,0	4,7
112	Уплата налогов, сборов и иных платежей	901	0310	07 215 23000	850	5,3	5,0	4,7
113	Подпрограмма «Построение и развитие аппаратно-программного комплекса «Безопасный город» на территории Верхнесалдинского городского округа»	901	0310	07 300 00000		500,0	0,0	0,0
114	Создание (внедрение) правоохранительного сегмента аппаратно-программного комплекса "Безопасный город" на территории Верхнесалдинского городского округа	901	0310	07 316 23000		500,0	0,0	0,0
115	Иные закупки товаров, работ и услуг для обеспечения государственных (муниципальных) нужд	901	0310	07 316 23000	240	500,0	0,0	0,0
116	Непрограммные направления деятельности	901	0310	72 000 00000		16150,4	15386,1	15971,0
117	Обеспечение деятельности муниципального казенного учреждения "Управление гражданской защиты Верхнесалдинского городского округа"	901	0310	72 000 23013		15775,5	15386,1	15971,0
118	Расходы на выплаты персоналу казенных учреждений	901	0310	72 000 23013	110	13749,3	14323,0	14870,8
119	Иные закупки товаров, работ и услуг для обеспечения государственных (муниципальных) нужд	901	0310	72 000 23013	240	1953,8	1022,1	1060,2
120	Уплата налогов, сборов и иных платежей	901	0310	72 000 23013	850	72,4	41,0	40,0
121	Выплаты в соответствии с решениями судебной системы Российской Федерации	901	0310	72 000 22004		12,0	0,0	0,0
122	Иные закупки товаров, работ и услуг для обеспечения государственных (муниципальных) нужд	901	0310	72 000 22004	240	11,0	0,0	0,0
123	Исполнение судебных актов	901	0310	72 000 22004	830	1,0	0,0	0,0
124	Обеспечение фондов оплаты труда работников органов местного самоуправления и работников муниципальных учреждений, за исключением работников, заработная плата которых определяется в соответствии с указами Президента Российской Федерации	901	0310	72 000 40600		362,9	0,0	0,0
125	Расходы на выплаты персоналу казенных учреждений	901	0310	72 000 40600	110	362,9	0,0	0,0
126	***Другие вопросы в области национальной безопасности и правоохранительной деятельности***	***901***	***0314***			***562,0***	***887,0***	***887,0***
127	Муниципальная программа «Обеспечение правопорядка на территории Верхнесалдинского городского округа на 2017-2027 годы»	901	0314	25 000 00000		356,0	666,0	666,0
128	Профилактика дорожной безопасности и правонарушений в общественных местах, на улицах	901	0314	25 003 23000		76,0	240,0	240,0
129	Иные закупки товаров, работ и услуг для обеспечения государственных (муниципальных) нужд	901	0314	25 003 23000	240	76,0	240,0	240,0
130	Внедрение современных технических средств для обеспечения правопорядка и безопасности	901	0314	25 004 23000		200,0	259,0	259,0
131	Иные закупки товаров, работ и услуг для обеспечения государственных (муниципальных) нужд	901	0314	25 004 23000	240	200,0	259,0	259,0
132	Профилактика терроризма	901	0314	25 006 23000		30,0	117,0	117,0
133	Иные закупки товаров, работ и услуг для обеспечения государственных (муниципальных) нужд	901	0314	25 006 23000	240	30,0	117,0	117,0
134	Профилактика семейного неблагополучия, безнадзорности, правонарушений и защита прав несовершеннолетних и молодежи	901	0314	25 007 23000		50,0	50,0	50,0
135	Иные закупки товаров, работ и услуг для обеспечения государственных (муниципальных) нужд	901	0314	25 007 23000	240	50,0	50,0	50,0
136	Муниципальная программа «Гармонизация межнациональных и межконфессиональных отношений, профилактика экстремизма на территории Верхнесалдинского городского округа»	901	0314	26 000 00000		206,0	221,0	221,0
137	Проведение мониторинга политических, социально-экономических и иных процессов на территории Верхнесалдинского городского округа, оказывающих влияние на ситуацию в сфере профилактики экстремизма	901	0314	26 001 23000		1,0	1,0	1,0
138	Иные закупки товаров, работ и услуг для обеспечения государственных (муниципальных) нужд	901	0314	26 001 23000	240	1,0	1,0	1,0
139	Проведение мероприятий, направленных на гармонизацию межэтнических и межконфессиональных отношений, профилактику экстремизма и поддержание позитивного имиджа Верхнесалдинского городского округа	901	0314	26 002 23000		60,0	70,0	70,0
140	Иные закупки товаров, работ и услуг для обеспечения государственных (муниципальных) нужд	901	0314	26 002 23000	240	60,0	70,0	70,0

141	Организация и проведение профилактических мероприятий для учащихся образовательных учреждений, подростков, состоящих на всех видах профилактического учета, склонных к противоправным действиям	901	0314	26 003 23000		30,0	30,0	30,0
142	Иные закупки товаров, работ и услуг для обеспечения государственных (муниципальных) нужд	901	0314	26 003 23000	240	30,0	30,0	30,0
143	Изготовление, приобретение печатной продукции (плакатов, брошюр, листовок, баннеров) по профилактике экстремизма	901	0314	26 004 23000		20,0	20,0	20,0
144	Иные закупки товаров, работ и услуг для обеспечения государственных (муниципальных) нужд	901	0314	26 004 23000	240	20,0	20,0	20,0
145	Изготовление, приобретение и размещение социальной рекламы (видеоролики), направленной на гармонизацию межнациональных и межконфессиональных отношений	901	0314	26 005 23000		15,0	20,0	20,0
146	Иные закупки товаров, работ и услуг для обеспечения государственных (муниципальных) нужд	901	0314	26 005 23000	240	15,0	20,0	20,0
147	Организация обучения представителей общественных организаций, педагогов по вопросам профилактики экстремизма и гармонизации межэтнических отношений, патриотического воспитания	901	0314	26 006 23000		30,0	30,0	30,0
148	Иные закупки товаров, работ и услуг для обеспечения государственных (муниципальных) нужд	901	0314	26 006 23000	240	30,0	30,0	30,0
149	Подготовка и проведение культурно-просветительского мероприятия (фестиваль, конкурс) направленного на сохранение и популяризацию культурных традиций народов Среднего Урала	901	0314	26 007 23000		50,0	50,0	50,0
150	Иные закупки товаров, работ и услуг для обеспечения государственных (муниципальных) нужд	901	0314	26 007 23000	240	50,0	50,0	50,0
151	**НАЦИОНАЛЬНАЯ ЭКОНОМИКА**	**901**	**0400**			**203266,8**	**190767,0**	**193713,8**
152	***Сельское хозяйство и рыболовство***	***901***	***0405***			***7756,5***	***1224,2***	***1224,2***
153	Муниципальная программа «Восстановление и развитие объектов внешнего благоустройства Верхнесалдинского городского округа»	901	0405	04 000 00000		7756,5	1224,2	1224,2
154	Осуществление государственного полномочия Свердловской области в сфере организации мероприятий при осуществлении деятельности по обращению с животными без владельцев	901	0405	04 005 42П00		1154,0	1154,0	1154,0
155	Иные закупки товаров, работ и услуг для обеспечения государственных (муниципальных) нужд	901	0405	04 005 42П00	240	1154,0	1154,0	1154,0
156	Осуществление государственного полномочия Свердловской области по организации проведения на территории Свердловской области мероприятий по предупреждению и ликвидации болезней животных	901	0405	04 008 42П10		70,2	70,2	70,2
157	Иные закупки товаров, работ и услуг для обеспечения государственных (муниципальных) нужд	901	0405	04 008 42П10	240	70,2	70,2	70,2
158	Разработка проектно-сметной документации «Строительство приюта для животных на 300 голов на территории города Верхняя Салда Свердловской области»	901	0405	04 014 24000		6532,3	0,0	0,0
159	Бюджетные инвестиции	901	0405	04 014 24000	410	6532,3	0,0	0,0
160	***Водное хозяйство***	***901***	***0406***			***10910,2***	***1342,5***	***1390,0***
161	Муниципальная программа «Обеспечение деятельности муниципального казенного учреждения «Служба городского хозяйства»	901	0406	20 000 00000		9888,0	308,8	315,0
162	Содержание гидротехнических сооружений	901	0406	20 003 24000		954,6	308,8	315,0
163	Иные закупки товаров, работ и услуг для обеспечения государственных (муниципальных) нужд	901	0406	20 003 24000	240	884,0	241,7	251,4
164	Уплата налогов, сборов и иных платежей	901	0406	20 003 24000	850	70,6	67,1	63,6
165	Разработка проектно-сметной документации на капитальный ремонт ГТС	901	0406	20 009 24000		8933,4	0,0	0,0
166	Иные закупки товаров, работ и услуг для обеспечения государственных (муниципальных) нужд	901	0406	20 009 24000	240	8933,4	0,0	0,0
167	Непрограммные направления деятельности	901	0406	72 000 00000		1022,2	1033,7	1075,0
168	Обеспечение деятельности муниципального казенного учреждения «Служба городского хозяйства» в области национальной экономики	901	0406	72 000 24011		990,3	1033,7	1075,0
169	Расходы на выплаты персоналу казенных учреждений	901	0406	72 000 24011	110	990,3	1033,7	1075,0
170	Обеспечение фондов оплаты труда работников органов местного самоуправления и работников муниципальных учреждений, за исключением работников, заработная плата которых определяется в соответствии с указами Президента Российской Федерации	901	0406	72 000 40600		31,9	0,0	0,0
171	Расходы на выплаты персоналу казенных учреждений	901	0406	72 000 40600	110	31,9	0,0	0,0
172	***Лесное хозяйство***	***901***	***0407***			***3407,5***	***587,1***	***598,6***
173	Муниципальная программа «Обеспечение безопасного природопользования на территории Верхнесалдинского городского округа»	901	0407	06 000 00000		3037,7	300,0	300,0
174	Подпрограмма «Использование, охрана, защита и воспроизводство лесов»	901	0407	06 300 00000		3037,7	300,0	300,0
175	Разработка Лесохозяйственного регламента городских лесов города Верхняя Салда	901	0407	06 308 24000		2062,9	0,0	0,0

176	Иные закупки товаров, работ и услуг для обеспечения государственных (муниципальных) нужд	901	0407	06 308 24000	240	2062,9	0,0	0,0
177	Проведение лесохозяйственных мероприятий в городских лесах	901	0407	06 309 24000		974,8	300,0	300,0
178	Иные закупки товаров, работ и услуг для обеспечения государственных (муниципальных) нужд	901	0407	06 309 24000	240	974,8	300,0	300,0
179	Непрограммные направления деятельности	901	0407	72 000 00000		369,8	287,1	298,6
180	Обеспечение деятельности муниципального казенного учреждения «Служба городского хозяйства» в области национальной экономики	901	0407	72 000 24011		355,8	287,1	298,6
181	Расходы на выплаты персоналу казенных учреждений	901	0407	72 000 24011	110	355,8	287,1	298,6
182	Обеспечение фондов оплаты труда работников органов местного самоуправления и работников муниципальных учреждений, за исключением работников, заработная плата которых определяется в соответствии с указами Президента Российской Федерации	901	0407	72 000 40600		14,0	0,0	0,0
183	Расходы на выплаты персоналу казенных учреждений	901	0407	72 000 40600	110	14,0	0,0	0,0
184	***Транспорт***	***901***	***0408***			***15326,7***	***12000,0***	***12000,0***
185	Муниципальная программа «Развитие дорожного хозяйства Верхнесалдинского городского округа»	901	0408	05 000 00000		15326,7	12000,0	12000,0
186	Подпрограмма "Развитие пассажирского транспорта"	901	0408	05 300 00000		15326,7	12000,0	12000,0
187	Приобретение автобусов	901	0408	05 308 24000		12566,7	6000,0	6000,0
188	Иные закупки товаров, работ и услуг для обеспечения государственных (муниципальных) нужд	901	0408	05 308 24000	240	12566,7	6000,0	6000,0
189	Организация транспортного обслуживания населения	901	0408	05 311 24000		2760,0	6000,0	6000,0
190	Иные закупки товаров, работ и услуг для обеспечения государственных (муниципальных) нужд	901	0408	05 311 24000	240	2760,0	6000,0	6000,0
191	***Дорожное хозяйство (дорожные фонды)***	***901***	***0409***			***162141,9***	***171739,6***	***174716,9***
192	Муниципальная программа "Развитие дорожного хозяйства Верхнесалдинского городского округа"	901	0409	05 000 00000		162141,9	171739,6	174716,9
193	Подпрограмма "Строительство, реконструкция и капитальный ремонт автомобильных дорог общего пользования местного значения"	901	0409	05 100 00000		85207,4	103739,6	106716,9
194	Ремонт автомобильных дорог общего пользования местного значения	901	0409	05 104 24000		60207,4	61739,6	64716,9
195	Иные закупки товаров, работ и услуг для обеспечения государственных (муниципальных) нужд	901	0409	05 104 24000	240	60207,4	61739,6	64716,9
196	Обустройство транспортной инфраструктуры земельных участков для ИЖС, выданных многодетным семьям	901	0409	05 106 24000		25000,0	42000,0	42000,0
197	Иные закупки товаров, работ и услуг для обеспечения государственных (муниципальных) нужд	901	0409	05 106 24000	240	25000,0	42000,0	42000,0
198	Подпрограмма "Содержание дорожного хозяйства"	901	0409	05 200 00000		49811,3	54500,0	54500,0
199	Содержание автомобильных дорог общего пользования местного значения и тротуаров общего пользования	901	0409	05 207 24000		49811,3	54500,0	54500,0
200	Иные закупки товаров, работ и услуг для обеспечения государственных (муниципальных) нужд	901	0409	05 207 24000	240	49811,3	54500,0	54500,0
201	Подпрограмма "Дорожная безопасность "	901	0409	05 400 00000		27123,2	13500,0	13500,0
202	Обеспечение безопасности дорожного движения	901	0409	05 409 24000		10123,2	10000,0	10000,0
203	Иные закупки товаров, работ и услуг для обеспечения государственных (муниципальных) нужд	901	0409	05 409 24000	240	10123,2	10000,0	10000,0
204	Обустройство пешеходных переходов в соответствии с новыми национальными стандартами	901	0409	05 410 24000		17000,0	3500,0	3500,0
205	Иные закупки товаров, работ и услуг для обеспечения государственных (муниципальных) нужд	901	0409	05 410 24000	240	17000,0	3500,0	3500,0
206	***Другие вопросы в области национальной экономики***	***901***	***0412***			***3724,0***	***3873,6***	***3784,1***
207	Муниципальная программа "Развитие жилищно-коммунального хозяйства и повышение энергетической эффективности Верхнесалдинского городского округа"	901	0412	01 000 00000		249,0	249,0	249,0
208	Подпрограмма «Поддержка садоводческих, огороднических и дачных некоммерческих объединений Верхнесалдинского городского округа»	901	0412	01 300 00000		249,0	249,0	249,0
209	Предоставление субсидий садоводческим, огородническим и дачным некоммерческим объединениям	901	0412	01 312 24000		249,0	249,0	249,0
210	Субсидии некоммерческим организациям (за исключением государственных (муниципальных) учреждений, государственных корпораций (компаний), публично-правовых компаний)	901	0412	01 312 24000	630	249,0	249,0	249,0
211	Муниципальная программа «Содействие развитию субъектов малого и среднего предпринимательства на территории Верхнесалдинского городского округа"	901	0412	08 000 00000		522,0	562,6	585,1
212	Обеспечение деятельности организаций, образующих инфраструктуру поддержки субъектов малого и среднего предпринимательства	901	0412	08 001 24000		522,0	562,6	585,1
213	Субсидии некоммерческим организациям (за исключением государственных (муниципальных) учреждений, государственных корпораций (компаний), публично-правовых компаний)	901	0412	08 001 24000	630	522,0	562,6	585,1
214	Муниципальная программа «Развитие градостроительной деятельности Верхнесалдинского городского округа»	901	0412	18 000 00000		2263,0	2950,0	2950,0

215	Оказание услуг по сопровождению и технической поддержке ранее установленного используемого программного продукта «ГрадИнфо»	901	0412	18 001 24000		2263,0	2950,0	2950,0
216	Иные закупки товаров, работ и услуг для обеспечения государственных (муниципальных) нужд	901	0412	18 001 24000	240	2263,0	2950,0	2950,0
217	Муниципальная программа «Создание системы кадастра недвижимости Верхнесалдинского городского округа»	901	0412	29 000 00000		690,0	112,0	0,0
218	Проведение кадастровых работ и государственного кадастрового учета в отношении земельных участков в целях оформления права муниципальной собственности либо в целях подготовки к предоставлению земельных участков на торгах, а также в целях реализации Закона Свердловской области от 7 июля 2004 года № 18-ОЗ «Об особенностях регулирования земельных отношений на территории Свердловской области»	901	0412	29 001 24000		520,0	112,0	0,0
219	Иные закупки товаров, работ и услуг для обеспечения государственных (муниципальных) нужд	901	0412	29 001 24000	240	520,0	112,0	0,0
220	Проведение рыночной оценки годовой арендной платы за земельные участки или проведение оценки рыночной стоимости земельных участков в целях предоставления земельных участков на торгах	901	0412	29 002 24000		62,0	0,0	0,0
221	Иные закупки товаров, работ и услуг для обеспечения государственных (муниципальных) нужд	901	0412	29 002 24000	240	62,0	0,0	0,0
222	Техническое обеспечение системы кадастра Верхнесалдинского городского округа	901	0412	29 003 24000		108,0	0,0	0,0
223	Иные закупки товаров, работ и услуг для обеспечения государственных (муниципальных) нужд	901	0412	29 003 24000	240	108,0	0,0	0,0
224	**ЖИЛИЩНО – КОММУНАЛЬНОЕ ХОЗЯЙСТВО**	**901**	**0500**			**349561,6**	**258161,3**	**192164,8**
225	***Жилищное хозяйство***	***901***	***0501***			***54269,6***	***41649,5***	***36717,5***
226	Муниципальная программа «Развитие жилищно-коммунального хозяйства и повышение энергетической эффективности Верхнесалдинского городского округа»	901	0501	01 000 00000		393,7	78,6	78,6
227	Подпрограмма «Энергосбережение и повышение энергетической эффективности Верхнесалдинского городского округа»	901	0501	01 200 00000		393,7	78,6	78,6
228	Оснащение индивидуальными приборами учета жилых и нежилых помещений, находящихся в собственности Верхнесалдинского городского округа	901	0501	01 210 25000		7,7	78,6	78,6
229	Иные выплаты населению	901	0501	01 210 25000	360	7,7	7,7	7,7
230	Иные закупки товаров, работ и услуг для обеспечения государственных (муниципальных) нужд	901	0501	01 210 25000	240	0,0	70,9	70,9
231	Разработка программы энергосбережения Верхнесалдинского городского округа	901	0501	01 219 25000		386,0	0,0	0,0
232	Иные закупки товаров, работ и услуг для обеспечения государственных (муниципальных) нужд	901	0501	01 219 25000	240	386,0	0,0	0,0
233	Муниципальная программа «Капитальный ремонт общего имущества многоквартирных домов Верхнесалдинского городского округа»	901	0501	02 000 00000		5417,9	4633,0	4633,0
234	Проведение технической инвентаризации многоквартирных домов	901	0501	02 001 25000		17,0	16,0	16,0
235	Иные закупки товаров, работ и услуг для обеспечения государственных (муниципальных) нужд	901	0501	02 001 25000	240	17,0	16,0	16,0
236	Взносы на капитальный ремонт за муниципальный фонд	901	0501	02 002 25000		5400,9	4617,0	4617,0
237	Иные закупки товаров, работ и услуг для обеспечения государственных (муниципальных) нужд	901	0501	02 002 25000	240	5400,9	4617,0	4617,0
238	Муниципальная программа «Стимулирование развития жилищного строительства и обеспечение населения доступным и комфортным жильем путем реализации механизмов поддержки и развития жилищного строительства и стимулирование спроса на рынке жилья»	901	0501	03 000 00000		43506,2	36937,9	32005,9
239	Подпрограмма «Формирование жилищного фонда для переселения граждан из жилых помещений, признанных непригодными для проживания и (или) с высоким уровнем износа»	901	0501	03 100 00000		37801,0	34143,0	31424,0
240	Приобретение жилья для переселения граждан из жилых помещений, признанных непригодными для проживания и (или) с высоким уровнем износа	901	0501	03 101 25000		1899,3	2000,0	5500,0
241	Бюджетные инвестиции	901	0501	03 101 25000	410	1899,3	2000,0	5500,0
242	Осуществление выплат лицам, в чьей собственности находятся жилые помещения, входящие в аварийный жилищный фонд, выкупной цены за изымаемые жилые помещения	901	0501	03 110 25000		35901,7	32143,0	25924,0
243	Уплата налогов, сборов и иных платежей	901	0501	03 110 25000	850	35901,7	32143,0	25924,0
244	Подпрограмма «Обеспечение малоимущих граждан жилыми помещениями по договорам социального найма муниципального жилищного фонда»	901	0501	03 200 00000		0,0	657,3	0,0
245	Ремонт жилых помещений для предоставления их малоимущим гражданам по договорам социального найма муниципального жилищного фонда	901	0501	03 204 25000		0,0	657,3	0,0
246	Иные закупки товаров, работ и услуг для обеспечения государственных (муниципальных) нужд	901	0501	03 204 25000	240	0,0	657,3	0,0

247	Подпрограмма «Управление жилыми помещениями, входящими в состав муниципального жилищного фонда»	901	0501	03 500 00000		5118,2	2137,6	581,9
248	Содержание и текущий ремонт жилых помещений, входящих в состав муниципального жилищного фонда	901	0501	03 513 25000		3901,1	2137,6	581,9
249	Иные закупки товаров, работ и услуг для обеспечения государственных (муниципальных) нужд	901	0501	03 513 25000	240	3901,1	2137,6	581,9
250	Капитальный ремонт домов блокированной застройки, входящих в состав муниципального жилищного фонда	901	0501	03 514 25000		1217,1	0,0	0,0
251	Иные закупки товаров, работ и услуг для обеспечения государственных (муниципальных) нужд	901	0501	03 514 25000	240	1217,1	0,0	0,0
252	Повышение благоустройства жилищного фонда по приспособлению жилых помещений инвалидов и общего имущества в многоквартирных домах	901	0501	03 600 00000		587,0	0,0	0,0
253	Приспособление жилых помещений инвалидов и/или общего имущества в многоквартирных домах, в которых проживают инвалиды, с учетом потребностей инвалидов	901	0501	03 615 25000		587,0	0,0	0,0
254	Иные закупки товаров, работ и услуг для обеспечения государственных (муниципальных) нужд	901	0501	03 615 25000	240	587,0	0,0	
255	Муниципальная программа "Повышение эффективности управления муниципальной собственностью Верхнесалдинского городского округа"	901	0501	13 000 00000		4951,8	0,0	0,0
256	Мероприятия по сносу аварийного жилья	901	0501	13 012 25000		4951,8	0,0	0,0
257	Иные закупки товаров, работ и услуг для обеспечения государственных (муниципальных) нужд	901	0501	13 012 25000	240	4951,8	0,0	0,0
258	Непрограммные направления деятельности	901	0501	72 000 00000		0,0	0,0	0,0
259	Проведение мероприятий по приспособлению жилых помещений и общего имущества в многоквартирных домах с учетом потребностей инвалидов	901	0501	72 000 25014		0,0	0,0	0,0
260	Иные закупки товаров, работ и услуг для обеспечения государственных (муниципальных) нужд	901	0501	72 000 25014	240	0,0	0,0	0,0
261	***Коммунальное хозяйство***	***901***	***0502***			***163182,6***	***80932,2***	***59224,2***
262	Муниципальная программа «Развитие жилищно-коммунального хозяйства и повышение энергетической эффективности Верхнесалдинского городского округа»	901	0502	01 000 00000		106133,0	25492,2	3784,2
263	Подпрограмма «Развитие и модернизация систем коммунальной инфраструктуры Верхнесалдинского городского округа»	901	0502	01 100 00000		103181,8	22192,0	484,0
264	Строительство наружного газопровода низкого давления к многоэтажным жилым домам квартала «Центральный поселок» в городе Верхняя Салда	901	0502	01 107 25000		22608,0	10468,0	0,0
265	Бюджетные инвестиции	901	0502	01 107 25000	410	22608,0	10468,0	0,0
266	Проведение мероприятий по проектированию, реконструкции, модернизации и строительству систем коммунальной инфраструктуры	901	0502	01 109 25000		484,0	11624,0	484,0
267	Иные закупки товаров, работ и услуг для обеспечения государственных (муниципальных) нужд	901	0502	01 109 25000	240	484,0	484,0	484,0
268	Бюджетные инвестиции	901	0502	01 109 25000	410	0,0	11140,0	0,0
269	Проведение государственной экспертизы	901	0502	01 115 25000		0,0	100,0	0,0
270	Иные закупки товаров, работ и услуг для обеспечения государственных (муниципальных) нужд	901	0502	01 115 25000	240	0,0	100,0	0,0
271	Капитальный ремонт аварийных участков сетей холодного водоснабжения и водоотведения в г. Верхняя Салда	901	0502	01 120 25000		80000,0	0,0	0,0
272	Резервные средства	901	0502	01 120 25000	870	80000,0	0,0	0,0
273	Разработка топливно-энергетического баланса Верхнесалдинского городского округа	901	0502	01 122 25000		52,7	0,0	0,0
274	Иные закупки товаров, работ и услуг для обеспечения государственных (муниципальных) нужд	901	0502	01 122 25000	240	52,7	0,0	0,0
275	Осуществление технологического присоединения к сетям газораспределения	901	0502	01 124 25000		37,1	0,0	0,0
276	Иные закупки товаров, работ и услуг для обеспечения государственных (муниципальных) нужд	901	0502	01 124 25000	240	37,1	0,0	0,0
277	Подпрограмма «Чистая вода»	901	0502	01 400 00000		88,2	88,2	88,2
278	Приобретение расходных материалов для блочно-модульной станции в пос. Басьяновский	901	0502	01 413 25000		88,2	88,2	88,2
279	Иные закупки товаров, работ и услуг для обеспечения государственных (муниципальных) нужд	901	0502	01 413 25000	240	88,2	88,2	88,2
280	Подпрограмма «Повышение благоустройства жилищного фонда и создание благоприятной среды проживания граждан»	901	0502	01 500 00000		2863,0	3212,0	3212,0
281	Осуществление государственного полномочия Свердловской области по предоставлению гражданам, проживающим на территории Свердловской области, меры социальной поддержки по частичному освобождению от платы за коммунальные услуги	901	0502	01 514 42700		2863,0	3212,0	3212,0
282	Субсидии юридическим лицам (кроме некоммерческих организаций), индивидуальным предпринимателям, физическим лицам-производителям товаров,работ,услуг	901	0502	01 514 42700	810	2863,0	3212,0	3212,0

283	Непрограммные направления деятельности	901	0502	72 000 00000		57049,6	55440,0	55440,0
284	Возврат в бюджеты всех уровней по актам проверок контролирующих органов	901	0502	72 000 22008		1602,6	0,0	0,0
285	Уплата налогов, сборов и иных платежей	901	0502	72 000 22008	850	1602,6	0,0	0,0
286	Ремонт объектов жилищно-коммунального хозяйства на территории Верхнесалдинского городского округа	901	0502	72 000 25009		55447,0	55440,0	55440,0
287	Резервные средства	901	0502	72 000 25009	870	55447,0	55440,0	55440,0
288	***Благоустройство***	***901***	***0503***			***131937,7***	***135579,6***	***96223,1***
289	Муниципальная программа «Восстановление и развитие объектов внешнего благоустройства Верхнесалдинского городского округа»	901	0503	04 000 00000		65338,6	69790,6	39807,8
290	Проведение мероприятий по проектированию, реконструкции и строительству линий наружного освещения	901	0503	04 001 25000		6039,8	20000,0	0,0
291	Бюджетные инвестиции	901	0503	04 001 25000	410	6039,8	20000,0	0,0
292	Уличное освещение (текущее обслуживание и ремонт сетей наружного освещения, стоимость уличного освещения)	901	0503	04 002 25000		28641,1	26190,6	24495,8
293	Иные закупки товаров, работ и услуг для обеспечения государственных (муниципальных) нужд	901	0503	04 002 25000	240	28641,1	26190,6	24495,8
294	Озеленение	901	0503	04 003 25000		3165,9	1600,0	200,0
295	Иные закупки товаров, работ и услуг для обеспечения государственных (муниципальных) нужд	901	0503	04 003 25000	240	3165,9	1600,0	200,0
296	Прочие мероприятия по благоустройству городских округов и поселений	901	0503	04 004 25000		15885,7	22000,0	15112,0
297	Иные закупки товаров, работ и услуг для обеспечения государственных (муниципальных) нужд	901	0503	04 004 25000	240	15885,7	22000,0	15112,0
298	Внедрение механизмов инициативного бюджетирования на территории Верхнесалдинского городского округа: инициативный проект "Детская площадка "Муравейник"	901	0503	04 012 25000		71,9	0,0	0,0
299	Внедрение механизмов инициативного бюджетирования на территории Верхнесалдинского городского округа: инициативный проект "Детская площадка "Муравейник" за счет средств местного бюджета	901	0503	04 012 25001		32,9	0,0	0,0
300	Иные закупки товаров, работ и услуг для обеспечения государственных (муниципальных) нужд	901	0503	04 012 25001	240	32,9	0,0	0,0
301	Внедрение механизмов инициативного бюджетирования на территории Верхнесалдинского городского округа: инициативный проект "Детская площадка "Муравейник" за счет инициативных платежей	901	0503	04 012 25002		39,0	0,0	0,0
302	Иные закупки товаров, работ и услуг для обеспечения государственных (муниципальных) нужд	901	0503	04 012 25002	240	39,0	0,0	0,0
303	Внедрение механизмов инициативного бюджетирования на территории Верхнесалдинского городского округа: инициативный проект "Детская площадка "Муравейник" за счет средств областного бюджета	901	0503	04 012 43100		57,9	0,0	0,0
304	Иные закупки товаров, работ и услуг для обеспечения государственных (муниципальных) нужд	901	0503	04 012 43100	240	57,9	0,0	0,0
305	Внедрение механизмов инициативного бюджетирования на территории Верхнесалдинского городского округа: инициативный проект "Спортивная площадка "Спутник"	901	0503	04 013 25000		76,8	0,0	0,0
306	Внедрение механизмов инициативного бюджетирования на территории Верхнесалдинского городского округа: инициативный проект "Спортивная площадка "Спутник" за счет средств местного бюджета	901	0503	04 013 25001		30,7	0,0	0,0
307	Иные закупки товаров, работ и услуг для обеспечения государственных (муниципальных) нужд	901	0503	04 013 25001	240	30,7	0,0	0,0
308	Внедрение механизмов инициативного бюджетирования на территории Верхнесалдинского городского округа: инициативный проект "Спортивная площадка "Спутник" за счет инициативных платежей	901	0503	04 013 25002		46,1	0,0	0,0
309	Иные закупки товаров, работ и услуг для обеспечения государственных (муниципальных) нужд	901	0503	04 013 25002	240	46,1	0,0	0,0
310	Внедрение механизмов инициативного бюджетирования на территории Верхнесалдинского городского округа: инициативный проект "Спортивная площадка "Спутник" за счет средств областного бюджета	901	0503	04 013 43100		76,7	0,0	0,0
311	Иные закупки товаров, работ и услуг для обеспечения государственных (муниципальных) нужд	901	0503	04 013 43100	240	76,7	0,0	0,0
312	Внедрение механизмов инициативного бюджетирования на территории Верхнесалдинского городского округа: инициативный проект «Многофункциональная площадка «ДВИЖ»	901	0503	04 015 25100		1826,3	0,0	0,0
313	Внедрение механизмов инициативного бюджетирования на территории Верхнесалдинского городского округа: инициативный проект «Многофункциональная площадка «ДВИЖ» за счет инициативных платежей	901	0503	04 015 25102		1826,3	0,0	0,0
314	Иные закупки товаров, работ и услуг для обеспечения государственных (муниципальных) нужд	901	0503	04 015 25102	240	1826,3	0,0	0,0
315	Внедрение механизмов инициативного бюджетирования на территории Верхнесалдинского городского округа: инициативный проект «Многофункциональная площадка «ДВИЖ» за счет средств областного бюджета	901	0503	04 015 43100		2000,0	0,0	0,0

316	Иные закупки товаров, работ и услуг для обеспечения государственных (муниципальных) нужд	901	0503	04 015 43100	240	2000,0	0,0	0,0
317	Внедрение механизмов инициативного бюджетирования на территории Верхнесалдинского городского округа: инициативный проект «Спортивная площадка «Тигры»	901	0503	04 016 25100		1859,2	0,0	0,0
318	Внедрение механизмов инициативного бюджетирования на территории Верхнесалдинского городского округа: инициативный проект «Спортивная площадка «Тигры» за счет инициативных платежей	901	0503	04 016 25102		1859,2	0,0	0,0
319	Иные закупки товаров, работ и услуг для обеспечения государственных (муниципальных) нужд	901	0503	04 016 25102	240	1859,2	0,0	0,0
320	Внедрение механизмов инициативного бюджетирования на территории Верхнесалдинского городского округа: инициативный проект «Спортивная площадка «Тигры» за счет средств областного бюджета	901	0503	04 016 43100		2000,0	0,0	0,0
321	Иные закупки товаров, работ и услуг для обеспечения государственных (муниципальных) нужд	901	0503	04 016 43100	240	2000,0	0,0	0,0
322	Внедрение механизмов инициативного бюджетирования на территории Верхнесалдинского городского округа: инициативный проект «Детская площадка «Солнышко»	901	0503	04 017 25100		1637,3	0,0	0,0
323	Внедрение механизмов инициативного бюджетирования на территории Верхнесалдинского городского округа: инициативный проект «Детская площадка «Солнышко» за счет инициативных платежей	901	0503	04 017 25102		1637,3	0,0	0,0
324	Иные закупки товаров, работ и услуг для обеспечения государственных (муниципальных) нужд	901	0503	04 017 25102	240	1637,3	0,0	0,0
325	Внедрение механизмов инициативного бюджетирования на территории Верхнесалдинского городского округа: инициативный проект «Детская площадка «Солнышко» за счет средств областного бюджета	901	0503	04 017 43100		2000,0	0,0	0,0
326	Иные закупки товаров, работ и услуг для обеспечения государственных (муниципальных) нужд	901	0503	04 017 43100	240	2000,0	0,0	0,0
327	Муниципальная программа «Обеспечение безопасного природопользования на территории Верхнесалдинского городского округа»	901	0503	06 000 00000		4623,3	4556,3	4568,2
328	Подпрограмма «Экологическая безопасность»	901	0503	06 100 00000		4136,0	4295,0	4295,0
329	Проведение мероприятий в сфере обращения с твердыми коммунальными отходами	901	0503	06 106 25000		4136,0	4295,0	4295,0
330	Иные закупки товаров, работ и услуг для обеспечения государственных (муниципальных) нужд	901	0503	06 106 25000	240	4136,0	4295,0	4295,0
331	Подпрограмма «Использование, охрана, защита и воспроизводство лесов»	901	0503	06 300 00000		487,3	261,3	273,2
332	Проведение лесохозяйственных мероприятий в городских лесах	901	0503	06 309 25000		487,3	261,3	273,2
333	Иные закупки товаров, работ и услуг для обеспечения государственных (муниципальных) нужд	901	0503	06 309 25000	240	487,3	261,3	273,2
334	Муниципальная программа «Обеспечение деятельности муниципального казенного учреждения «Служба городского хозяйства»	901	0503	20 000 00000		23124,4	27267,3	22009,9
335	Содержание, благоустройство, обустройство мест захоронения на территории Верхнесалдинского городского округа	901	0503	20 005 25000		4532,6	7861,2	3158,6
336	Иные закупки товаров, работ и услуг для обеспечения государственных (муниципальных) нужд	901	0503	20 005 25000	240	4485,6	7816,8	3116,7
337	Уплата налогов, сборов и иных платежей	901	0503	20 005 25000	850	47,0	44,4	41,9
338	Содержание, озеленение, устройство и благоустройство общественных территорий и территорий для проведения общегородских мероприятий	901	0503	20 007 25000		18591,8	19406,1	18851,3
339	Иные закупки товаров, работ и услуг для обеспечения государственных (муниципальных) нужд	901	0503	20 007 25000	240	18424,9	19156,6	18621,7
340	Уплата налогов, сборов и иных платежей	901	0503	20 007 25000	850	166,9	249,5	229,6
341	Муниципальная программа «Формирование современной городской среды в Верхнесалдинском городском округе в 2018-2030 годах»	901	0503	27 000 00000		35594,5	31662,5	27511,3
342	Формирование современной городской среды	901	0503	27 0F2 55550		35594,5	31662,5	27511,3
343	Комплексное благоустройство общественной территории, прилегающей к Верхнесалдинскому авиаметаллургическому техникуму и к новому участку дороги по ул. Энгельса в г. Верхняя Салда	901	0503	27 0F2 55557		35594,5	31662,5	27511,3
344	Иные закупки товаров, работ и услуг для обеспечения государственных (муниципальных) нужд	901	0503	27 0F2 55557	240	35594,5	31662,5	27511,3
345	Непрограммные направления деятельности	901	0503	72 000 00000		3256,9	2302,9	2325,9
346	Обеспечение деятельности муниципального казенного учреждения «Служба городского хозяйства» в области ЖКХ	901	0503	72 000 25011		2278,9	2302,9	2325,9
347	Расходы на выплаты персоналу казенных учреждений	901	0503	72 000 25011	110	2278,9	2302,9	2325,9
348	Выплаты в соответствии с решениями судебной системы Российской Федерации	901	0503	72 000 22004		637,8	0,0	0,0
349	Иные закупки товаров, работ и услуг для обеспечения государственных (муниципальных) нужд	901	0503	72 000 22004	240	622,3	0,0	0,0

350	Исполнение судебных актов	901	0503	72 000 22004	830	15,5	0,0	0,0
351	Возврат средств в областной бюджет	901	0503	72 000 22006		300,0	0,0	0,0
352	Уплата налогов, сборов и иных платежей	901	0503	72 000 22006	850	300,0	0,0	0,0
353	Обеспечение фондов оплаты труда работников органов местного самоуправления и работников муниципальных учреждений, за исключением работников, заработная плата которых определяется в соответствии с указами Президента Российской Федерации	901	0503	72 000 40600		40,2	0,0	0,0
354	Расходы на выплаты персоналу казенных учреждений	901	0503	72 000 40600	110	40,2	0,0	0,0
355	***Другие вопросы в области жилищно-коммунального хозяйства***	***901***	***0505***			***171,7***	***0,0***	***0,0***
356	Муниципальная программа «Развитие жилищно-коммунального хозяйства и повышение энергетической эффективности Верхнесалдинского городского округа»	901	0505	01 000 00000		171,7	0,0	0,0
357	Подпрограмма «Повышение благоустройства жилищного фонда и создание благоприятной среды проживания граждан»	901	0505	01 500 00000		171,7	0,0	0,0
358	Осуществление государственного полномочия Свердловской области по предоставлению гражданам, проживающим на территории Свердловской области, меры социальной поддержки по частичному освобождению от платы за коммунальные услуги	901	0505	01 514 42700		171,7	0,0	0,0
359	Иные закупки товаров, работ и услуг для обеспечения государственных (муниципальных) нужд	901	0505	01 514 42700	240	171,7	0,0	0,0
360	**ОХРАНА ОКРУЖАЮЩЕЙ СРЕДЫ**	**901**	**0600**			**7672,7**	**14267,0**	**3380,0**
361	***Охрана объектов растительного и животного мира и среды их обитания***	***901***	***0603***			***500,0***	***1135,0***	***1135,0***
362	Муниципальная программа «Обеспечение безопасного природопользования на территории Верхнесалдинского городского округа»	901	0603	06 000 00000		500,0	1135,0	1135,0
363	Подпрограмма «Экологическая безопасность»	901	0603	06 100 00000		500,0	1135,0	1135,0
364	Обустройство источников нецентрализованного водоснабжения	901	0603	06 103 26000		500,0	1135,0	1135,0
365	Иные закупки товаров, работ и услуг для обеспечения государственных (муниципальных) нужд	901	0603	06 103 26000	240	500,0	1135,0	1135,0
366	***Другие вопросы в области охраны окружающей среды***	***901***	***0605***			***7172,7***	***13132,0***	***2245,0***
367	Муниципальная программа «Обеспечение безопасного природопользования на территории Верхнесалдинского городского округа»	901	0605	06 000 00000		7172,7	13132,0	2245,0
368	Подпрограмма «Экологическая безопасность»	901	0605	06 100 00000		7172,7	13132,0	2245,0
369	Проведение экологических мероприятий по обращению с отходами производства и потребления	901	0605	06 102 26000		7046,5	2100,0	2100,0
370	Иные закупки товаров, работ и услуг для обеспечения государственных (муниципальных) нужд	901	0605	06 102 26000	240	7046,5	2100,0	2100,0
371	Проведение мониторинга воды, атмосферного воздуха Верхнесалдинского городского округа	901	0605	06 104 26000		126,2	145,0	145,0
372	Иные закупки товаров, работ и услуг для обеспечения государственных (муниципальных) нужд	901	0605	06 104 26000	240	126,2	145,0	145,0
373	Выявление и оценка объектов накопленного вреда окружающей среде, в том числе проведение инженерных изысканий	901	0605	06 112 26000		0,0	10887,0	0,0
374	Иные закупки товаров, работ и услуг для обеспечения государственных (муниципальных) нужд	901	0605	06 112 26000	240	0,0	10887,0	0,0
375	**ОБРАЗОВАНИЕ**	**901**	**0700**			**50919,6**	**53611,2**	**50466,5**
376	***Дополнительное образование детей***	***901***	***0703***			***46160,1***	***49190,3***	***45897,0***
377	Муниципальная программа "Развитие культуры в Верхнесалдинском городском округе"	901	0703	11 000 00000		42098,7	45087,8	41753,2
378	Подпрограмма "Развитие образования в сфере культуры "	901	0703	11 200 00000		42098,7	45087,8	41753,2
379	Организация деятельности муниципальных учреждений дополнительного образования в сфере культуры	901	0703	11 206 27000		38094,3	41833,8	40341,3
380	Субсидии бюджетным учреждениям	901	0703	11 206 27000	610	27726,2	30926,8	28984,9
381	Субсидии автономным учреждениям	901	0703	11 206 27000	620	10368,1	10907,0	11356,4
382	Организация проведения капитальных и текущих ремонтов муниципальных учреждений дополнительного образования в сфере культуры, приведение в соответствие с требованиями норм пожарной безопасности и санитарного законодательства	901	0703	11 207 27000		736,5	1842,1	0,0
383	Субсидии бюджетным учреждениям	901	0703	11 207 27000	610	736,5	1842,1	0,0
384	Мероприятия, направленные на повышение безопасности учреждений дополнительного образования сферы культуры	901	0703	11 209 27000		2332,9	1411,9	1411,9
385	Субсидии бюджетным учреждениям	901	0703	11 209 27000	610	1860,8	1027,8	1027,8
386	Субсидии автономным учреждениям	901	0703	11 209 27000	620	472,1	384,1	384,1
387	Внедрение механизмов инициативного бюджетирования на территории Верхнесалдинского городского округа: инициативный проект «Искусство театра»	901	0703	11 229 27100		425,0	0,0	0,0
388	Внедрение механизмов инициативного бюджетирования на территории Верхнесалдинского городского округа: инициативный проект «Искусство театра» за счет инициативных платежей	901	0703	11 229 27102		425,0	0,0	0,0
389	Субсидии автономным учреждениям	901	0703	11 229 27102	620	425,0	0,0	0,0

390	Внедрение механизмов инициативного бюджетирования на территории Верхнесалдинского городского округа: инициативный проект «Моя семья: от А до Я!»	901	0703	11 230 27100		510,0	0,0	0,0
391	Внедрение механизмов инициативного бюджетирования на территории Верхнесалдинского городского округа: инициативный проект «Моя семья: от А до Я!» за счет инициативных платежей	901	0703	11 230 27102		510,0	0,0	0,0
392	Субсидии бюджетным учреждениям	901	0703	11 230 27102	610	510,0	0,0	0,0
393	Муниципальная программа «Развитие системы образования в Верхнесалдинском городском округе»	901	0703	10 000 00000		4061,4	4102,5	4143,8
394	Подпрограмма «Развитие системы дополнительного образования, отдыха и оздоровления детей в Верхнесалдинском городском округе»	901	0703	10 300 00000		4061,4	4102,5	4143,8
395	Оказание муниципальной услуги в соответствии с социальным сертификатом по реализации дополнительных общеобразовательных программ	901	0703	10 343 27000		4061,4	4102,5	4143,8
396	Субсидии бюджетным учреждениям	901	0703	10 343 27000	610	4061,4	4102,5	4143,8
397	***Молодежная политика***	***901***	***0707***			***4759,5***	***4420,9***	***4569,5***
398	Муниципальная программа «Развитие физической культуры, спорта и молодежной политики в Верхнесалдинском городском округе»	901	0707	09 000 00000		4647,4	4420,9	4569,5
399	Подпрограмма «Развитие потенциала молодежи в Верхнесалдинском городском округе»	901	0707	09 200 00000		4335,6	4298,9	4447,5
400	Обеспечение осуществления мероприятий по приоритетным направлениям работы с молодежью на территории Верхнесалдинского городского округа	901	0707	09 203 27000		121,0	176,0	176,0
401	Иные закупки товаров, работ и услуг для обеспечения государственных (муниципальных) нужд	901	0707	09 203 27000	240	121,0	176,0	176,0
402	Содержание и обеспечение деятельности муниципального казенного учреждения «Молодежный центр»	901	0707	09 204 27000		3977,2	3982,9	4131,5
403	Расходы на выплаты персоналу казенных учреждений	901	0707	09 204 27000	110	3487,8	3640,3	3785,9
404	Иные закупки товаров, работ и услуг для обеспечения государственных (муниципальных) нужд	901	0707	09 204 27000	240	489,4	342,6	345,6
405	Создание и обеспечение деятельности молодежных «коворкинг-центров»	901	0707	09 205 27000		41,7	100,0	100,0
406	Иные закупки товаров, работ и услуг для обеспечения государственных (муниципальных) нужд	901	0707	09 205 27000	240	41,7	100,0	100,0
407	Создание и обеспечение деятельности молодежных «коворкинг-центров»	901	0707	09 205 48600		41,7	0,0	0,0
408	Иные закупки товаров, работ и услуг для обеспечения государственных (муниципальных) нужд	901	0707	09 205 48600	240	41,7	0,0	0,0
409	Развитие сети муниципальных учреждений по работе с молодежью	901	0707	09 206 27000		77,0	40,0	40,0
410	Иные закупки товаров, работ и услуг для обеспечения государственных (муниципальных) нужд	901	0707	09 206 27000	240	77,0	40,0	40,0
411	Развитие сети муниципальных учреждений по работе с молодежью	901	0707	09 206 48900		77,0	0,0	0,0
412	Иные закупки товаров, работ и услуг для обеспечения государственных (муниципальных) нужд	901	0707	09 206 48900	240	77,0	0,0	0,0
413	Подпрограмма «Патриотическое воспитание граждан в Верхнесалдинском городском округе»	901	0707	09 300 00000		311,8	122,0	122,0
414	Обеспечение подготовки молодых граждан Верхнесалдинского городского округа к военной службе	901	0707	09 307 27000		268,6	115,7	115,7
415	Иные закупки товаров, работ и услуг для обеспечения государственных (муниципальных) нужд	901	0707	09 307 27000	240	268,6	115,7	115,7
416	Реализация мероприятий по патриотическому воспитанию молодых граждан на территории Верхнесалдинского городского округа	901	0707	09 308 27000		25,0	6,3	6,3
417	Иные закупки товаров, работ и услуг для обеспечения государственных (муниципальных) нужд	901	0707	09 308 27000	240	25,0	6,3	6,3
418	Организация военно-патриотического воспитания и допризывной подготовки молодых граждан	901	0707	09 309 27000		9,1	0,0	0,0
419	Иные закупки товаров, работ и услуг для обеспечения государственных (муниципальных) нужд	901	0707	09 309 27000	240	9,1	0,0	0,0
420	Организация военно-патриотического воспитания и допризывной подготовки молодых граждан	901	0707	09 309 48700		9,1	0,0	0,0
421	Иные закупки товаров, работ и услуг для обеспечения государственных (муниципальных) нужд	901	0707	09 309 48700	240	9,1	0,0	0,0
422	Непрограммные направления деятельности	901	0707	72 000 00000		112,1	0,0	0,0
423	Обеспечение фондов оплаты труда работников органов местного самоуправления и работников муниципальных учреждений, за исключением работников, заработная плата которых определяется в соответствии с указами Президента Российской Федерации	901	0707	72 000 40600		112,1	0,0	0,0
424	Расходы на выплаты персоналу казенных учреждений	901	0707	72 000 40600	110	112,1	0,0	0,0
425	**КУЛЬТУРА, КИНЕМАТОГРАФИЯ**	**901**	**0800**			**117847,1**	**119951,6**	**123184,3**
426	***Культура***	***901***	***0801***			***105386,0***	***107639,0***	***110833,2***
427	Муниципальная программа «Развитие культуры в Верхнесалдинском городском округе»	901	0801	11 000 00000		105386,0	107639,0	110833,2
428	Подпрограмма «Развитие культурно - досуговой деятельности, библиотечного, музейного дела и кинообслуживания населения»	901	0801	11 100 00000		105386,0	107639,0	110833,2

429	Организация деятельности муниципальных музеев, приобретение и хранение музейных предметов и музейных коллекций	901	0801	11 101 28000		8883,4	9619,6	9909,9
430	Субсидии бюджетным учреждениям	901	0801	11 101 28000	610	8883,4	9619,6	9909,9
431	Организация библиотечного обслуживания населения, формирование и хранение библиотечных фондов муниципальных библиотек	901	0801	11 102 28000		25123,8	29016,1	30003,4
432	Субсидии бюджетным учреждениям	901	0801	11 102 28000	610	25123,8	29016,1	30003,4
433	Организация деятельности учреждений культуры культурно -досуговой сферы	901	0801	11 103 28000		58157,5	65898,8	67815,4
434	Субсидии автономным учреждениям	901	0801	11 103 28000	620	58157,5	65898,8	67815,4
435	Организация проведения капитальных и текущих ремонтов зданий и помещений, в которых размещаются муниципальные учреждения культуры, приведение в соответствие с требованиями норм пожарной безопасности и санитарного законодательства	901	0801	11 104 28000		5929,7	0,0	0,0
436	Субсидии автономным учреждениям	901	0801	11 104 28000	620	5929,7	0,0	0,0
437	Мероприятия, направленные на повышение безопасности учреждений в сфере культуры	901	0801	11 110 28000		5021,3	3104,5	3104,5
438	Субсидии бюджетным учреждениям	901	0801	11 110 28000	610	1300,5	929,6	929,6
439	Субсидии автономным учреждениям	901	0801	11 110 28000	620	3720,8	2174,9	2174,9
440	Ремонт зданий и помещений муниципальных учреждений культуры, приведение в соответствие с требованиями пожарной безопасности и санитарного законодательства и (или) оснащение таких учреждений оборудованием, инвентарем и музыкальными инструментами	901	0801	11 128 28000		454,1	0,0	0,0
441	Субсидии автономным учреждениям	901	0801	11 128 28000	620	454,1	0,0	0,0
442	Ремонт зданий и помещений муниципальных учреждений культуры, приведение в соответствие с требованиями пожарной безопасности и санитарного законодательства и (или) оснащение таких учреждений оборудованием, инвентарем и музыкальными инструментами	901	0801	11 128 46600		1816,2	0,0	0,0
443	Субсидии автономным учреждениям	901	0801	11 128 46600	620	1816,2	0,0	0,0
444	***Другие вопросы в области культуры, кинематографии***	***901***	***0804***			***12461,1***	***12312,6***	***12351,1***
445	Непрограммные направления деятельности	901	0804	72 000 00000		12461,1	12312,6	12351,1
446	Обеспечение деятельности муниципального казенного учреждения «Служба городского хозяйства» в области культуры	901	0804	72 000 28011		12292,9	12312,6	12351,1
447	Расходы на выплаты персоналу казенных учреждений	901	0804	72 000 28011	110	12292,9	12312,6	12351,1
448	Обеспечение фондов оплаты труда работников органов местного самоуправления и работников муниципальных учреждений, за исключением работников, заработная плата которых определяется в соответствии с указами Президента Российской Федерации	901	0804	72 000 40600		168,2	0,0	0,0
449	Расходы на выплаты персоналу казенных учреждений	901	0804	72 000 40600	110	168,2	0,0	0,0
450	**ЗДРАВООХРАНЕНИЕ**	**901**	**0900**			**305,0**	**274,0**	**279,0**
451	***Другие вопросы в области здравоохранения***	***901***	***0909***			***305,0***	***274,0***	***279,0***
452	Муниципальная программа «Профилактика и ограничение распространения туберкулеза на территории Верхнесалдинского городского округа»	901	0909	23 000 00000		30,0	35,0	40,0
453	Мероприятия по профилактике туберкулеза и формированию здорового образа жизни	901	0909	23 004 22000		25,0	30,0	35,0
454	Иные закупки товаров, работ и услуг для обеспечения государственных (муниципальных) нужд	901	0909	23 004 22000	240	25,0	30,0	35,0
455	Мероприятия, направленные на информационное обеспечение населения по вопросам профилактики туберкулеза	901	0909	23 005 22000		5,0	5,0	5,0
456	Иные закупки товаров, работ и услуг для обеспечения государственных (муниципальных) нужд	901	0909	23 005 22000	240	5,0	5,0	5,0
457	Муниципальная программа «Ограничение распространения ВИЧ-инфекции на территории Верхнесалдинского городского округа»	901	0909	24 000 00000		240,0	229,0	229,0
458	Организация массовых мероприятий по информированию населения о мерах профилактики ВИЧ -инфекции и привлечению приверженности к обследованию, лечению ВИЧ-инфекции	901	0909	24 001 22000		20,0	30,0	30,0
459	Иные закупки товаров, работ и услуг для обеспечения государственных (муниципальных) нужд	901	0909	24 001 22000	240	20,0	30,0	30,0
460	Разработка и издание информационных материалов (в том числе аудио, видеороликов) по профилактике ВИЧ–инфекции	901	0909	24 002 22000		35,0	20,0	20,0
461	Иные закупки товаров, работ и услуг для обеспечения государственных (муниципальных) нужд	901	0909	24 002 22000	240	35,0	20,0	20,0
462	Организация и проведение социально-значимого проекта для населения Верхнесалдинского городского округа, направленного на профилактику ВИЧ–инфекции	901	0909	24 003 22000		60,0	60,0	60,0
463	Иные закупки товаров, работ и услуг для обеспечения государственных (муниципальных) нужд	901	0909	24 003 22000	240	60,0	60,0	60,0

464	Организация обучения учащихся средне-профессиональных учреждений, учебных заведений дополнительного образования, специалистов учреждений и организаций, отвечающих за профилактику ВИЧ–инфекции	901	0909	24 004 22000		25,0	32,0	32,0
465	Иные закупки товаров, работ и услуг для обеспечения государственных (муниципальных) нужд	901	0909	24 004 22000	240	25,0	32,0	32,0
466	Организация и проведение мероприятий, направленных на профилактику ВИЧ–инфекции среди работающего населения	901	0909	24 005 22000		15,0	15,0	15,0
467	Иные закупки товаров, работ и услуг для обеспечения государственных (муниципальных) нужд	901	0909	24 005 22000	240	15,0	15,0	15,0
468	Организация и проведение мероприятий, направленных на профилактику ВИЧ–инфекции среди потребителей наркотиков и лиц, относящихся к группам риска по инфицированию и распространению ВИЧ–инфекции половым путем	901	0909	24 006 22000		85,0	72,0	72,0
469	Иные закупки товаров, работ и услуг для обеспечения государственных (муниципальных) нужд	901	0909	24 006 22000	240	85,0	72,0	72,0
470	Муниципальная программа «Укрепление общественного здоровья»	901	0909	30 000 00000		35,0	10,0	10,0
471	Организация и проведение мероприятий, направленных на привлечение населения к прохождению диспансеризации (информационные материалы, аудио, видеоролики)	901	0909	30 001 22000		10,0	10,0	10,0
472	Иные закупки товаров, работ и услуг для обеспечения государственных (муниципальных) нужд	901	0909	30 001 22000	240	10,0	10,0	10,0
473	Разработка и издание информационных материалов (в том числе аудио, видеороликов) по здоровому образу жизни	901	0909	30 003 22000		25,0	0,0	0,0
474	Иные закупки товаров, работ и услуг для обеспечения государственных (муниципальных) нужд	901	0909	30 003 22000	240	25,0	0,0	0,0
475	**СОЦИАЛЬНАЯ ПОЛИТИКА**	**901**	**1000**			**134536,9**	**129482,5**	**130984,6**
476	***Пенсионное обеспечение***	***901***	***1001***			***11794,0***	***12357,6***	***13365,9***
477	Муниципальная программа «Развитие кадровой политики в системе муниципального управления Верхнесалдинского городского округа и противодействие коррупции в Верхнесалдинском городском округе»	901	1001	19 000 00000		11794,0	12357,6	13365,9
478	Выплата пенсии за выслугу лет гражданам, замещавшим муниципальные должности на постоянной основе и должности муниципальной службы администрации Верхнесалдинского городского округа	901	1001	19 012 29001		11794,0	12357,6	13365,9
479	Социальные выплаты гражданам, кроме публичных нормативных социальных выплат	901	1001	19 012 29001	320	11794,0	12357,6	13365,9
480	***Социальное обеспечение населения***	***901***	***1003***			***111278,6***	***105794,2***	***108943,3***
481	Муниципальная программа «Адресная поддержка населения Верхнесалдинского городского округа»	901	1003	15 000 00000		102862,1	105794,2	108943,3
482	Подпрограмма «Реализация дополнительных мер социальной помощи отдельным категориям граждан в Верхнесалдинском городском округе»	901	1003	15 100 00000		1316,5	1396,5	1396,5
483	Выплаты материальной помощи отдельным категориям граждан, проживающим на территории Верхнесалдинского городского округа	901	1003	15 101 29000		129,5	219,5	219,5
484	Иные выплаты населению	901	1003	15 101 29000	360	129,5	219,5	219,5
485	Выплаты денежного вознаграждения лицам, удостоенным звания «Почетный гражданин города Верхняя Салда», «Почетный гражданин Верхнесалдинского городского округа» и ветеранам Великой Отечественной войны	901	1003	15 102 29000		708,3	727,0	727,0
486	Публичные нормативные выплаты гражданам несоциального характера	901	1003	15 102 29000	330	638,3	621,0	621,0
487	Иные выплаты населению	901	1003	15 102 29000	360	70,0	106,0	106,0
488	Мероприятия, направленные на поддержку старшего поколения и граждан в трудной жизненной ситуации	901	1003	15 103 29000		478,7	450,0	450,0
489	Иные закупки товаров, работ и услуг для обеспечения государственных (муниципальных) нужд	901	1003	15 103 29000	240	478,7	450,0	450,0
490	Подпрограмма «Предоставление компенсаций и субсидий на оплату жилых помещений и коммунальных услуг и расходов на оплату жилого помещения и коммунальных услуг»	901	1003	15 200 00000		101545,6	104397,7	107546,8
491	Осуществление государственного полномочия Свердловской области по предоставлению гражданам субсидий на оплату жилого помещения и коммунальных услуг	901	1003	15 205 49100		6198,8	6462,2	6736,1
492	Иные закупки товаров, работ и услуг для обеспечения государственных (муниципальных) нужд	901	1003	15 205 49100	240	68,4	68,4	68,4
493	Социальные выплаты гражданам, кроме публичных нормативных социальных выплат	901	1003	15 205 49100	320	6130,4	6393,8	6667,7
494	Осуществление государственного полномочия Российской Федерации по предоставлению отдельным категориям граждан мер социальной поддержки по оплате жилого помещения и коммунальных услуг	901	1003	15 206 52500		24687,7	24446,4	24364,7
495	Иные закупки товаров, работ и услуг для обеспечения государственных (муниципальных) нужд	901	1003	15 206 52500	240	340,0	340,0	340,0
496	Социальные выплаты гражданам, кроме публичных нормативных социальных выплат	901	1003	15 206 52500	320	24347,7	24106,4	24024,7

497	Осуществление государственного полномочия Свердловской области по предоставлению отдельным категориям граждан компенсаций расходов на оплату жилого помещения и коммунальных услуг	901	1003	15 207 49200		70495,8	73314,7	76247,4
498	Иные закупки товаров, работ и услуг для обеспечения государственных (муниципальных) нужд	901	1003	15 207 49200	240	777,8	808,0	840,4
499	Социальные выплаты гражданам, кроме публичных нормативных социальных выплат	901	1003	15 207 49200	320	69718,0	72506,7	75407,0
500	Осуществление государственного полномочия Свердловской области по предоставлению отдельным категориям граждан компенсаций расходов на оплату жилого помещения и коммунальных услуг в части оплаты взноса на капитальный ремонт общего имущества в многоквартирном доме на условиях софинансирования из федерального бюджета	901	1003	15208R4620		163,3	174,4	198,6
501	Социальные выплаты гражданам, кроме публичных нормативных социальных выплат	901	1003	15208R4620	320	163,3	174,4	198,6
502	Непрограммные направления деятельности	901	1003	72 000 00000		8416,5	0,0	0,0
503	Дополнительные меры социальной поддержки для реализации Указа Губернатора Свердловской области от 07.08.2024 № 346-УГ/ДСП	901	1003	72 000 40701		8416,5	0,0	0,0
504	Иные выплаты населению	901	1003	72 000 40701	360	8416,5	0,0	0,0
505	***Охрана семьи и детства***	901	1004			***3810,2***	***3400,0***	***400,0***
506	Муниципальная программа «Стимулирование развития жилищного строительства и обеспечение населения доступным и комфортным жильем путем реализации механизмов поддержки и развития жилищного строительства и стимулирование спроса на рынке жилья»	901	1004	03 000 00000		3810,2	3400,0	400,0
507	Подпрограмма «Обеспечение жильем молодых семей»	901	1004	03 300 00000		3295,3	3000,0	0,0
508	Предоставление социальных выплат молодым семьям на приобретение (строительство) жилья на условиях софинансирования из федерального бюджета	901	1004	03 307 L4970		3295,3	3000,0	0,0
509	Социальные выплаты гражданам, кроме публичных нормативных социальных выплат	901	1004	03 307 L4970	320	3295,3	3000,0	0,0
510	Подпрограмма «Предоставление региональной поддержки молодым семьям на улучшение жилищных условий»	901	1004	03 400 00000		514,9	400,0	400,0
511	Предоставление региональных социальных выплат молодым семьям на улучшение жилищных условий	901	1004	03 408 29000		145,0	400,0	400,0
512	Социальные выплаты гражданам, кроме публичных нормативных социальных выплат	901	1004	03 408 29000	320	145,0	400,0	400,0
513	Предоставление региональных социальных выплат молодым семьям на улучшение жилищных условий	901	1004	03 408 49500		369,9	0,0	0,0
514	Социальные выплаты гражданам, кроме публичных нормативных социальных выплат	901	1004	03 408 49500	320	369,9	0,0	0,0
515	***Другие вопросы в области социальной политики***	901	***1006***			***7654,1***	***7930,7***	***8275,4***
516	Муниципальная программа «Адресная поддержка населения Верхнесалдинского городского округа»	901	1006	15 000 00000		7312,1	7588,7	7875,3
517	Подпрограмма «Обеспечение деятельности муниципального казенного учреждения «Служба субсидий»	901	1006	15 300 00000		7312,1	7588,7	7875,3
518	Осуществление государственного полномочия Свердловской области по предоставлению гражданам субсидий на оплату жилого помещения и коммунальных услуг	901	1006	15 309 49100		385,0	385,0	385,0
519	Расходы на выплаты персоналу казенных учреждений	901	1006	15 309 49100	110	300,2	312,2	324,6
520	Иные закупки товаров, работ и услуг для обеспечения государственных (муниципальных) нужд	901	1006	15 309 49100	240	84,8	72,8	60,4
521	Осуществление государственного полномочия Свердловской области по предоставлению отдельным категориям граждан компенсаций расходов на оплату жилого помещения и коммунальных услуг	901	1006	15 310 49200		6891,1	7167,7	7454,3
522	Расходы на выплаты персоналу казенных учреждений	901	1006	15 310 49200	110	5788,7	6020,3	6261,1
523	Иные закупки товаров, работ и услуг для обеспечения государственных (муниципальных) нужд	901	1006	15 310 49200	240	1101,4	1146,4	1192,2
524	Уплата налогов, сборов и иных платежей	901	1006	15 310 49200	850	1,0	1,0	1,0
525	Обеспечение деятельности подведомственных учреждений	901	1006	15 311 29000		36,0	36,0	36,0
526	Иные закупки товаров, работ и услуг для обеспечения государственных (муниципальных) нужд	901	1006	15 311 29000	240	36,0	36,0	36,0
527	Муниципальная программа «Поддержка социально ориентированных некоммерческих организаций в Верхнесалдинском городском округе»	901	1006	22 000 00000		342,0	342,0	400,1
528	Предоставление субсидий из средств бюджета городского округа социально - ориентированным некоммерческим организациям	901	1006	22 003 29000		342,0	342,0	400,1
529	Субсидии некоммерческим организациям (за исключением государственных (муниципальных) учреждений, государственных корпораций (компаний), публично-правовых компаний)	901	1006	22 003 29000	630	342,0	342,0	400,1
530	**ФИЗИЧЕСКАЯ КУЛЬТУРА И СПОРТ**	**901**	**1100**			**815,0**	**601,0**	**601,0**
531	***Физическая культура***	***901***	***1101***			***815,0***	***601,0***	***601,0***
532	Муниципальная программа «Развитие физической культуры, спорта и молодежной политики в Верхнесалдинском городском округе»	901	1101	09 000 00000		800,0	596,0	596,0
533	Подпрограмма «Развитие физической культуры и спорта в Верхнесалдинском городском округе»	901	1101	09 100 00000		800,0	596,0	596,0

534	Организация и проведение мероприятий в сфере физической культуры и спорта	901	1101	09 101 22000		800,0	596,0	596,0
535	Иные закупки товаров, работ и услуг для обеспечения государственных (муниципальных) нужд	901	1101	09 101 22000	240	800,0	596,0	596,0
536	Муниципальная программа «Укрепление общественного здоровья»	901	1101	30 000 00000		15,0	5,0	5,0
537	Организация и проведение мероприятий в сфере физической культуры и спорта	901	1101	30 002 22000		15,0	5,0	5,0
538	Иные закупки товаров, работ и услуг для обеспечения государственных (муниципальных) нужд	901	1101	30 002 22000	240	15,0	5,0	5,0
539	**СРЕДСТВА МАССОВОЙ ИНФОРМАЦИИ**	**901**	**1200**			**2256,0**	**2816,0**	**2928,7**
540	***Периодическая печать и издательства***	901	***1202***			***2256,0***	***2816,0***	***2928,7***
541	Муниципальная программа «Обеспечение деятельности муниципального казенного учреждения «Служба городского хозяйства»	901	1202	20 000 00000		514,6	1055,2	1097,4
542	Осуществление производства и выпуска печатного средства массовой информации «Салдинская газета»	901	1202	20 002 2А000		514,6	1055,2	1097,4
543	Иные закупки товаров, работ и услуг для обеспечения государственных (муниципальных) нужд	901	1202	20 002 2А000	240	514,6	1055,2	1097,4
544	Непрограммные направления деятельности	901	1202	72 000 00000		1741,4	1760,8	1831,3
545	Обеспечение деятельности муниципального казенного учреждения «Служба городского хозяйства» в области средства массовой информации	901	1202	72 000 2А011		1687,1	1760,8	1831,3
546	Расходы на выплаты персоналу казенных учреждений	901	1202	72 000 2А011	110	1687,1	1760,8	1831,3
547	Обеспечение фондов оплаты труда работников органов местного самоуправления и работников муниципальных учреждений, за исключением работников, заработная плата которых определяется в соответствии с указами Президента Российской Федерации	901	1202	72 000 40600		54,3	0,0	0,0
548	Расходы на выплаты персоналу казенных учреждений	901	1202	72 000 40600	110	54,3	0,0	0,0
549	**ОБСЛУЖИВАНИЕ ОСУДАРСТВЕН-НОГО МУНИЦИПАЛЬНОГО) ДОЛГА**	**901**	**1300**			**0,0**	**7505,6**	**8545,5**
550	***Обслуживание государственного (муниципального) внутреннего долга***	***901***	***1301***			***0,0***	***7505,6***	***8545,5***
551	Непрограммные направления деятельности	901	1301	72 000 00000		0,0	7505,6	8545,5
552	Процентные платежи по муниципальному долгу	901	1301	72 000 22003		0,0	7505,6	8545,5
553	Обслуживание муниципального долга	901	1301	72 000 22003	730	0,0	7505,6	8545,5
554	**УПРАВЛЕНИЕ ОБРАЗОВАНИЯ АДМИНИСТРАЦИИ ВЕРХНЕСАЛ-ДИНСКОГО ГОРОДСКОГО ОКРУГА**	**906**				**1428322,9**	**1243110,6**	**1331152,4**
555	**ОБЩЕГОСУДАР-СТВЕННЫЕ ВОПРОСЫ**	**906**	0100			**215,4**	**0,0**	**0,0**
556	***Другие общегосударственные вопросы***	906	0113			**215,4**	**0,0**	**0,0**
557	Муниципальная программа «Развитие системы образования в Верхнесалдинском городском округе»	906	0113	10 000 00000		215,4	0,0	0,0
558	Подпрограмма «Обеспечение реализации муниципальной программы «Развитие системы образования в Верхнесалдинском городском округе»	906	0113	10 500 00000		215,4	0,0	0,0
559	Выплата единовременного поощрения за многолетний труд, в связи с уходом на пенсию	906	0113	10 542 22002		215,4	0,0	0,0
560	Расходы на выплаты персоналу государственных (муниципальных) органов	906	0113	10 542 22002	120	215,4	0,0	0,0
561	**ОБРАЗОВАНИЕ**	**906**	**0700**			**1389083,4**	**1215029,9**	**1297634,8**
562	***Дошкольное образование***	***906***	***0701***			***544175,2***	***501558,6***	***531183,5***
563	Муниципальная программа «Развитие системы образования в Верхнесалдинском городском округе»	906	0701	10 000 00000		538775,3	501558,6	531183,5
564	Подпрограмма "Развитие системы дошкольного образования в Верхнесалдинском городском округе"	906	0701	10 100 00000		495269,9	480182,1	522043,3
565	Финансовое обеспечение государственных гарантий реализации прав на получение общедоступного и бесплатного дошкольного образования в муниципальных дошкольных образовательных организациях	906	0701	10 101 45100		315798,5	323876,0	343164,0
566	Финансовое обеспечение государственных гарантий реализации прав на получение общедоступного и бесплатного дошкольного образования в муниципальных дошкольных образовательных организациях в части финансирования расходов на оплату труда работников дошкольных образовательных организаций	906	0701	10 101 45110		312075,5	320004,0	339137,0
567	Расходы на выплаты персоналу казенных учреждений	906	0701	10 101 45110	110	10678,3	10819,8	11419,2
568	Субсидии бюджетным учреждениям	906	0701	10 101 45110	610	112983,3	115875,1	122765,9
569	Субсидии автономным учреждениям	906	0701	10 101 45110	620	188413,9	193309,1	204951,9
570	Финансовое обеспечение государственных гарантий реализации прав на получение общедоступного и бесплатного дошкольного образования в муниципальных дошкольных образовательных организациях в части финансирования расходов на приобретение учебников и учебных пособий, средств обучения, игр, игрушек	906	0701	10 101 45120		3723,0	3872,0	4027,0
571	Иные закупки товаров, работ и услуг для обеспечения государственных (муниципальных) нужд	906	0701	10 101 45120	240	108,1	102,7	106,7
572	Субсидии бюджетным учреждениям	906	0701	10 101 45120	610	1411,2	1477,4	1536,6

573	Субсидии автономным учреждениям	906	0701	10 101 45120	620	2203,7	2291,9	2383,7
574	Организация предоставления дошкольного образования, создание условий для присмотра и ухода за детьми, содержания детей в муниципальных образовательных организациях	906	0701	10 102 27000		178706,4	156306,1	178879,3
575	Расходы на выплаты персоналу казенных учреждений	906	0701	10 102 27000	110	8520,9	8599,6	8917,3
576	Иные закупки товаров, работ и услуг для обеспечения государственных (муниципальных) нужд	906	0701	10 102 27000	240	5474,6	5286,9	5464,1
577	Субсидии бюджетным учреждениям	906	0701	10 102 27000	610	68674,8	59784,2	68678
578	Субсидии автономным учреждениям	906	0701	10 102 27000	620	95920,2	82522,5	95708,1
579	Уплата налогов, сборов и иных платежей	906	0701	10 102 27000	850	115,9	112,9	111,8
580	Внедрение механизмов инициативного бюджетирования на территории Верхнесалдинского городского округа: инициативный проект «Мульт-студия «Елочка-Лайв»	906	0701	10 144 27100		140,0	0,0	0,0
581	Внедрение механизмов инициативного бюджетирования на территории Верхнесалдинского городского округа: инициативный проект «Мульт-студия «Елочка-Лайв» за счет инициативных платежей	906	0701	10 144 27102		140,0	0,0	0,0
582	Субсидии автономным учреждениям	906	0701	10 144 27102	620	140,0	0,0	0,0
583	Внедрение механизмов инициативного бюджетирования на территории Верхнесалдинского городского округа: инициативный проект «Мульт-студия «Елочка-Лайв» за счет средств областного бюджета	906	0701	10 144 43100		200,0	0,0	0,0
584	Субсидии автономным учреждениям	906	0701	10 144 43100	620	200,0	0,0	0,0
585	Внедрение механизмов инициативного бюджетирования на территории Верхнесалдинского городского округа: инициативный проект «Спортик»	906	0701	10 145 27100		175,0	0,0	0,0
586	Внедрение механизмов инициативного бюджетирования на территории Верхнесалдинского городского округа: инициативный проект «Спортик» за счет инициативных платежей	906	0701	10 145 27102		175,0	0,0	0,0
587	Субсидии автономным учреждениям	906	0701	10 145 27102	620	175,0	0,0	0,0
588	Внедрение механизмов инициативного бюджетирования на территории Верхнесалдинского городского округа: инициативный проект «Спортик» за счет средств областного бюджета	906	0701	10 145 43100		250,0	0,0	0,0
589	Субсидии автономным учреждениям	906	0701	10 145 43100	620	250,0	0,0	0,0
590	Подпрограмма "Укрепление и развитие материально-технической базы образовательных организаций Верхнесалдинского городского округа"	906	0701	10 400 00000		43505,4	21376,5	9140,2
591	Ремонт, исполнение предписаний и приведение в соответствии с требованиями пожарной безопасности, санитарного законодательства, а также иных надзорных органов зданий и помещений, в которых размещены муниципальные образовательные организации	906	0701	10 416 27000		27194,8	12236,3	0,0
592	Субсидии бюджетным учреждениям	906	0701	10 416 27000	610	10197,8	4573,8	0,0
593	Субсидии автономным учреждениям	906	0701	10 416 27000	620	16997,0	7662,5	0,0
594	Мероприятия, направленные на повышение безопасности образовательных организаций	906	0701	10 420 27000		16310,6	9140,2	9140,2
595	Субсидии бюджетным учреждениям	906	0701	10 420 27000	610	8294,7	4570,1	4570,1
596	Субсидии автономным учреждениям	906	0701	10 420 27000	620	8015,9	4570,1	4570,1
597	Непрограммные направления деятельности	906	0701	72 000 00000		5399,9	0,0	0,0
598	Обеспечение фондов оплаты труда работников органов местного самоуправления и работников муниципальных учреждений, за исключением работников, заработная плата которых определяется в соответствии с указами Президента Российской Федерации	906	0701	72 000 40600		5399,9	0,0	0,0
599	Расходы на выплаты персоналу казенных учреждений	906	0701	72 000 40600	110	372,8	0,0	0,0
600	Субсидии бюджетным учреждениям	906	0701	72 000 40600	610	2011,9	0,0	0,0
601	Субсидии автономным учреждениям	906	0701	72 000 40600	620	3015,2	0,0	0,0
602	***Общее образование***	***906***	***0702***			***711107,4***	***608362,7***	***646503,4***
603	Муниципальная программа «Развитие системы образования в Верхнесалдинском городском округе»	906	0702	10 000 00000		711107,4	608362,7	646503,4
604	Подпрограмма «Развитие системы общего образования в Верхнесалдинском городском округе»	906	0702	10 200 00000		654649,9	595290,3	641786,7
605	Финансовое обеспечение государственных гарантий реализации прав на получение общедоступного и бесплатного дошкольного, начального общего, основного общего, среднего общего образования в муниципальных общеобразовательных организациях и финансовое обеспечение дополнительного образования детей в муниципальных общеобразовательных организациях	906	0702	10 203 45300		404818,4	400838,0	425060,0
606	Финансовое обеспечение государственных гарантий реализации прав на получение общедоступного и бесплатного дошкольного, начального общего, основного общего, среднего общего образования в муниципальных общеобразовательных организациях и финансовое обеспечение дополнительного образования детей в муниципальных общеобразовательных организациях в части финансирования расходов на оплату труда работников общеобразовательных организаций	906	0702	10 203 45310		386936,4	382241,0	405719,0

607	Расходы на выплаты персоналу казенных учреждений	906	0702	10 203 45310	110	27055,5	27625,6	29146,0
608	Субсидии бюджетным учреждениям	906	0702	10 203 45310	610	218724,1	215526,2	228867,4
609	Субсидии автономным учреждениям	906	0702	10 203 45310	620	141156,8	139089,2	147705,6
610	Финансовое обеспечение государственных гарантий реализации прав на получение общедоступного и бесплатного дошкольного, начального общего, основного общего, среднего общего образования в муниципальных общеобразовательных организациях и финансовое обеспечение дополнительного образования детей в муниципальных общеобразовательных организациях в части финансирования расходов на приобретение учебников и учебных пособий, средств обучения, игр, игрушек	906	0702	10 203 45320		17882,0	18597,0	19341,0
611	Иные закупки товаров, работ и услуг для обеспечения государственных (муниципальных) нужд	906	0702	10 203 45320	240	534,5	556	578,1
612	Субсидии бюджетным учреждениям	906	0702	10 203 45320	610	9875,5	10270,3	10681,2
613	Субсидии автономным учреждениям	906	0702	10 203 45320	620	7472,0	7770,7	8081,7
614	Организация предоставления общего образования и создание условий для содержания детей в муниципальных общеобразовательных организациях	906	0702	10 204 27000		139043,1	115331,6	136227,7
615	Расходы на выплаты персоналу казенных учреждений	906	0702	10 204 27000	110	9515,9	9701,2	10064,6
616	Иные закупки товаров, работ и услуг для обеспечения государственных (муниципальных) нужд	906	0702	10 204 27000	240	5426,5	5194,8	5237,3
617	Субсидии бюджетным учреждениям	906	0702	10 204 27000	610	77252,1	63180,3	75914,9
618	Субсидии автономным учреждениям	906	0702	10 204 27000	620	46710,8	37119,6	44877,2
619	Уплата налогов, сборов и иных платежей	906	0702	10 204 27000	850	137,8	135,7	133,7
620	Осуществление мероприятий по обеспечению питанием обучающихся в муниципальных общеобразовательных организациях	906	0702	10 205 27000		8181,5	10269,5	10269,5
621	Иные закупки товаров, работ и услуг для обеспечения государственных (муниципальных) нужд	906	0702	10 205 27000	240	571,7	571,7	571,7
622	Субсидии бюджетным учреждениям	906	0702	10 205 27000	610	7609,8	9697,8	9697,8
623	Осуществление мероприятий по обеспечению питанием обучающихся в муниципальных общеобразовательных организациях	906	0702	10 205 45400		39606,3	41519,0	43180,0
624	Иные закупки товаров, работ и услуг для обеспечения государственных (муниципальных) нужд	906	0702	10 205 45400	240	2853,3	2991,4	3110,9
625	Субсидии бюджетным учреждениям	906	0702	10 205 45400	610	26641,5	27922,8	29040,0
626	Субсидии автономным учреждениям	906	0702	10 205 45400	620	10111,5	10604,8	11029,1
627	Ежемесячное денежное вознаграждение за классное руководство педагогическим работникам образовательных организаций, реализующих образовательные программы начального общего образования, образовательные программы основного общего образования, образовательные программы среднего общего образования, на условиях софинансирования из федерального бюджета	906	0702	10 229 L3030		35905,3	0,0	0,0
628	Расходы на выплаты персоналу казенных учреждений	906	0702	10 229 L3030	110	3458,8	0,0	0,0
629	Субсидии бюджетным учреждениям	906	0702	10 229 L3030	610	19105,6	0,0	0,0
630	Субсидии автономным учреждениям	906	0702	10 229 L3030	620	13340,9	0,0	0,0
631	Организация бесплатного горячего питания обучающихся, получающих начальное общее образование в государственных и муниципальных образовательных организациях	906	0702	10 231 L3040		27095,3	27332,2	27049,5
632	Иные закупки товаров, работ и услуг для обеспечения государственных (муниципальных) нужд	906	0702	10 231 L3040	240	812,6	836,7	874,5
633	Субсидии бюджетным учреждениям	906	0702	10 231 L3040	610	15281,2	15527,9	15527,9
634	Субсидии автономным учреждениям	906	0702	10 231 L3040	620	11001,5	10967,6	10647,1
635	Подпрограмма "Укрепление и развитие материально-технической базы образовательных организаций Верхнесалдинского городского округа"	906	0702	10 400 00000		56457,5	13072,4	4716,7
636	Ремонт, исполнение предписаний и приведение в соответствии с требованиями пожарной безопасности, санитарного законодательства, а также иных надзорных органов зданий и помещений, в которых размещены муниципальные образовательные организации	906	0702	10 416 27000		35504,6	8355,7	0,0
637	Субсидии бюджетным учреждениям	906	0702	10 416 27000	610	17124,8	1567,0	0,0
638	Субсидии автономным учреждениям	906	0702	10 416 27000	620	18379,8	6788,7	0,0
639	Мероприятия, направленные на повышение безопасности образовательных организаций	906	0702	10 420 27000		8351,7	4716,7	4716,7
640	Иные закупки товаров, работ и услуг для обеспечения государственных (муниципальных) нужд	906	0702	10 420 27000	240	769,3	605,3	605,3
641	Субсидии бюджетным учреждениям	906	0702	10 420 27000	610	6654,2	3183,2	3183,2
642	Субсидии автономным учреждениям	906	0702	10 420 27000	620	928,2	928,2	928,2
643	Капитальный ремонт зданий и помещений муниципальных общеобразовательных организаций по программе модернизации школьных систем образования и капитальный ремонт зданий и помещений муниципальных общеобразовательных организаций, осуществляемых в рамках программы «Созда-ние содействию в субъектах РФ новых мест в общеобра-зовательных органи-зациях на 2016-2025 годы»	906	0702	10 422 27000		5062,0	0,0	0,0

644	Субсидии бюджетным учреждениям	906	0702	10 422 27000	610	1272,0	0,0	0,0
645	Субсидии автономным учреждениям	906	0702	10 422 27000	620	3790,0	0,0	0,0
646	Создание в муниципальных общеобразовательных организациях условий для организации горячего питания обучающихся	906	0702	10 433 27000		1769,6	0,0	0,0
647	Субсидии бюджетным учреждениям	906	0702	10 433 27000	610	1588,1	0,0	0,0
648	Субсидии автономным учреждениям	906	0702	10 433 27000	620	181,5	0,0	0,0
649	Создание в муниципальных общеобразовательных организациях условий для организации горячего питания обучающихся	906	0702	10 433 45410		1769,6	0,0	0,0
650	Субсидии бюджетным учреждениям	906	0702	10 433 45410	610	1588,1	0,0	0,0
651	Субсидии автономным учреждениям	906	0702	10 433 45410	620	181,5	0,0	0,0
652	Создание и обеспечение функционирования центров образования естественно-научной и технологической направленностей в общеобразовательных организациях, расположенных в сельской местности, малых городах	906	0702	10 4Е1 27001		4000,0	0,0	0,0
653	Субсидии бюджетным учреждениям	906	0702	10 4Е1 27001	610	4000,0	0,0	0,0
654	***Дополнительное образование детей***	***906***	***0703***			***33897,4***	***27805,5***	***33187,5***
655	Муниципальная программа «Развитие системы образования в Верхнесалдинском городском округе»	906	0703	10 000 00000		33323,4	27805,5	33187,5
656	Подпрограмма «Развитие системы дополнительного образования, отдыха и оздоровления детей в Верхнесалдинском городском округе»	906	0703	10 300 00000		32918,5	27400,6	32782,6
657	Организация предоставления дополнительного образования детей в муниципальных организациях дополнительного образования	906	0703	10 307 27000		27236,2	23055,2	28393,4
658	Субсидии автономным учреждениям	906	0703	10 307 27000	620	27236,2	23055,2	28393,4
659	Оказание муниципальной услуги в соответствии с социальным сертификатом по реализации дополнительных общеобразовательных программ	906	0703	10 343 27000		4301,9	4345,4	4389,2
660	Субсидии бюджетным учреждениям	906	0703	10 343 27000	610	66,8	67,5	68,2
661	Субсидии автономным учреждениям	906	0703	10 343 27000	620	4101,5	4143,0	4184,8
662	Субсидии некоммерческим организациям (за исключением государственных (муниципальных) учреждений, государственных корпораций (компаний), публично-правовых компаний)	906	0703	10 343 27000	630	66,8	67,5	68,1
663	Субсидии юридическим лицам (кроме некоммерческих организаций), индивидуальным предпринимателям, физическим лицам - производителям товаров, работ, услуг	906	0703	10 343 27000	810	66,8	67,4	68,1
664	Внедрение механизмов инициативного бюджетирования на территории Верхнесалдинского городского округа: инициативный проект «Детская инженерная школа»	906	0703	10 346 27100		568,4	0,0	0,0
665	Внедрение механизмов инициативного бюджетирования на территории Верхнесалдинского городского округа: инициативный проект «Детская инженерная школа» за счет инициативных платежей	906	0703	10 346 27102		568,4	0,0	0,0
666	Субсидии автономным учреждениям	906	0703	10 346 27102	620	568,4	0,0	0,0
667	Внедрение механизмов инициативного бюджетирования на территории Верхнесалдинского городского округа: инициативный проект «Детская инженерная школа» за счет средств областного бюджета	906	0703	10 346 43100		812,0	0,0	0,0
668	Субсидии автономным учреждениям	906	0703	10 346 43100	620	812,0	0,0	0,0
669	Подпрограмма "Укрепление и развитие материально-технической базы образовательных организаций Верхнесалдинского городского округа"	906	0703	10 400 00000		404,9	404,9	404,9
670	Мероприятия, направленные на повышение безопасности образовательных организаций	906	0703	10 420 27000		404,9	404,9	404,9
671	Субсидии автономным учреждениям	906	0703	10 420 27000	620	404,9	404,9	404,9
672	Непрограммные направления деятельности	906	0703	72 000 00000		574,0	0,0	0,0
673	Обеспечение фондов оплаты труда работников органов местного самоуправления и работников муниципальных учреждений, за исключением работников, заработная плата которых определяется в соответствии с указами Президента Российской Федерации	906	0703	72 000 40600		574,0	0,0	0,0
674	Субсидии автономным учреждениям	906	0703	72 000 40600	620	574,0	0,0	0,0
675	***Другие вопросы в области образования***	***906***	***0709***			***99903,4***	***77303,1***	***86760,4***
676	Муниципальная программа «Развитие системы образования в Верхнесалдинском городском округе»	906	0709	10 000 00000		88969,0	66371,9	75416,0
677	Подпрограмма «Развитие системы общего образования в Верхнесалдинском городском округе»	906	0709	10 200 00000		2812,9	460,8	479,2
678	Обеспечение дополнительных гарантий по социальной поддержке детей-сирот и детей, оставшихся без попечения родителей, лиц из числа детей-сирот и детей, оставшихся без попечения родителей, лиц, потерявших в период обучения обоих родителей или единственного родителя, обучающихся в муниципальных образовательных организациях	906	0709	10 240 45200		443,0	460,8	479,2
679	Социальные выплаты гражданам, кроме публичных нормативных социальных выплат	906	0709	10 240 45200	320	443,0	460,8	479,2
680	Проведение мероприятий по обеспечению деятельности советников директора по воспитанию и взаимодействию с детскими общественными объединениями в общеобразовательных организациях	906	0709	10 2ЕВ 51790		2369,9	0,0	0,0

681	Расходы на выплаты персоналу казенных учреждений	906	0709	10 2ЕВ 51790	110	677,1	0,0	0,0
682	Субсидии бюджетным учреждениям	906	0709	10 2ЕВ 51790	610	1015,7	0,0	0,0
683	Субсидии автономным учреждениям	906	0709	10 2ЕВ 51790	620	677,1	0,0	0,0
684	Подпрограмма «Развитие системы дополнительного образования, отдыха и оздоровления детей в Верхнесалдинском городском округе»	906	0709	10 300 00000		30708,8	27445,0	28231,8
685	Организация отдыха и оздоровления детей и подростков в Верхнесалдинском городском округе	906	0709	10 308 27000		6771,0	6771,0	6771,0
686	Иные закупки товаров, работ и услуг для обеспечения государственных (муниципальных) нужд	906	0709	10 308 27000	240	185,7	0,0	0,0
687	Социальные выплаты гражданам, кроме публичных нормативных социальных выплат	906	0709	10 308 27000	320	111,3	6771,0	6771,0
688	Субсидии бюджетным учреждениям	906	0709	10 308 27000	610	1011,8	0,0	0,0
689	Субсидии автономным учреждениям	906	0709	10 308 27000	620	5462,2	0,0	0,0
690	Осуществление мероприятий по обеспечению организации отдыха детей в каникулярное время, включая мероприятия по обеспечению безопасности их жизни и здоровья	906	0709	10 309 45600		16892,3	17567,9	18270,4
691	Иные закупки товаров, работ и услуг для обеспечения государственных (муниципальных) нужд	906	0709	10 309 45600	240	204,1	0,0	0,0
692	Социальные выплаты гражданам, кроме публичных нормативных социальных выплат	906	0709	10 309 45600	320	1799,2	17567,9	18270,4
693	Субсидии бюджетным учреждениям	906	0709	10 309 45600	610	1377,7	0,0	0,0
694	Субсидии автономным учреждениям	906	0709	10 309 45600	620	13511,3	0,0	0,0
695	Обеспечение отдыха отдельных категорий детей, проживающих на территории Свердловской области, в организациях отдыха детей и их оздоровления, расположенных на побережье Черного моря	906	0709	10 311 45610		4020,4	0,0	0,0
696	Субсидии бюджетным учреждениям	906	0709	10 311 45610	610	2010,2	0,0	0,0
697	Субсидии автономным учреждениям	906	0709	10 311 45610	620	1918,8	0,0	0,0
698	Иные закупки товаров, работ и услуг для обеспечения государственных (муниципальных) нужд	906	0709	10 311 45610	240	23,7	0,0	0,0
699	Социальные выплаты гражданам, кроме публичных нормативных социальных выплат	906	0709	10 311 45610	320	67,7	0,0	0,0
700	Обеспечение мероприятий по организации трудоустройства подростков	906	0709	10 312 27000		1000,0	1000,0	1000,0
701	Субсидии автономным учреждениям	906	0709	10 312 27000	620	1000,0	1000,0	1000,0
702	Осуществление государственных полномочий Свердловской области по организации и обеспечению отдыха и оздоровления детей (за исключением детей-сирот и детей, оставшихся без попечения родителей, детей, находящихся в трудной жизненной ситуации) в учебное время, включая мероприятия по обеспечению безопасности их жизни и здоровья	906	0709	10 314 45500		2025,1	2106,1	2190,4
703	Иные закупки товаров, работ и услуг для обеспечения государственных (муниципальных) нужд	906	0709	10 314 45500	240	114,6	119,2	124,0
704	Социальные выплаты гражданам, кроме публичных нормативных социальных выплат	906	0709	10 314 45500	320	1910,5	1986,9	2066,4
705	Подпрограмма "Укрепление и развитие материально-технической базы образовательных организаций Верхнесалдинского городского округа"	906	0709	10 400 00000		10494,8	0,0	0,0
706	Создание в образовательных организациях условий для получения детьми - инвалидами качественного образования	906	0709	10 419 27000		623,4	0,0	0,0
707	Субсидии автономным учреждениям	906	0709	10 419 27000	620	623,4	0,0	0,0
708	Создание в образовательных организациях условий для получения детьми - инвалидами качественного образования	906	0709	10 419 45070		623,4	0,0	0,0
709	Субсидии автономным учреждениям	906	0709	10 419 45070	620	623,4	0,0	0,0
710	Создание безопасных условий пребывания в муниципальных организациях отдыха детей и их оздоровления	906	0709	10 434 27000		5312,8	0,0	0,0
711	Субсидии автономным учреждениям	906	0709	10 434 27000	620	5312,8	0,0	0,0
712	Создание безопасных условий пребывания в муниципальных организациях отдыха детей и их оздоровления	906	0709	10 434 45800		3935,2	0,0	0,0
713	Субсидии автономным учреждениям	906	0709	10 434 45800	620	3935,2	0,0	0,0
714	Подпрограмма "Обеспечение реализации муниципальной программы «Развитие системы образования в Верхнесалдинском городском округе"	906	0709	10 500 00000		44952,5	38466,1	46705,0
715	Обеспечение деятельности подведомственных управлению образования учреждений	906	0709	10 526 27000		44952,5	38466,1	46705,0
716	Субсидии бюджетным учреждениям	906	0709	10 526 27000	610	44952,5	38466,1	46705
717	Непрограммные направления деятельности	906	0709	72 000 00000		10934,4	10931,2	11344,4
718	Обеспечение деятельности органов местного самоуправления (центральный аппарат)	906	0709	72 000 21100		10794,0	10931,2	11344,4
719	Расходы на выплаты персоналу государственных (муниципальных) органов	906	0709	72 000 21100	120	10245,0	10382,2	10795,4
720	Иные закупки товаров, работ и услуг для обеспечения государственных (муниципальных) нужд	906	0709	72 000 21100	240	549,0	549,0	549,0
721	Обеспечение фондов оплаты труда работников органов местного самоуправления и работников муниципальных учреждений, за исключением работников, заработная плата которых определяется в соответствии с указами Президента Российской Федерации	906	0709	72 000 40600		46,4	0,0	0,0
722	Субсидии бюджетным учреждениям	906	0709	72 000 40600	610	46,4	0,0	0,0

723	Средства из резервного фонда Правительства Свердловской области в целях поощрения муниципальных образований, расположенных на территории Свердловской области, за организацию особо значимых общественных мероприятий	906	0709	72 000 40700		40,5	0,0	0,0
724	Расходы на выплаты персоналу государственных (муниципальных) органов	906	0709	72 000 40700	120	40,5	0,0	0,0
725	Поощрение муниципальной управленческой команды за достижение показателей деятельности органов исполнительной власти субъектов Российской Федерации	906	0709	72 000 55490		53,5	0,0	0,0
726	Расходы на выплаты персоналу государственных (муниципальных) органов	906	0709	72 000 55490	120	53,5	0,0	0,0
727	**СОЦИАЛЬНАЯ ПОЛИТИКА**	**906**	**1000**			**1221,5**	**1128,7**	**1173,9**
728	***Пенсионное обеспечение***	***906***	***1001***			***905,8***	***1128,7***	***1173,9***
729	Муниципальная программа «Развитие системы образования в Верхнесалдинском городском округе»	906	1001	10 000 00000		905,8	1128,7	1173,9
730	Подпрограмма "Обеспечение реализации муниципальной программы «Развитие системы образования в Верхнесалдинском городском округе"	906	1001	10 500 00000		905,8	1128,7	1173,9
731	Выплата пенсии за выслугу лет гражданам, замещавшим муниципальные должности на постоянной основе и должности муниципальной службы	906	1001	10 527 29001		905,8	1128,7	1173,9
732	Социальные выплаты гражданам, кроме публичных нормативных социальных выплат	906	1001	10 527 29001	320	905,8	1128,7	1173,9
733	***Охрана семьи и детства***	***906***	***1004***			***315,7***	***0,0***	***0,0***
734	Муниципальная программа «Развитие системы образования в Верхнесалдинском городском округе»	906	1004	10 000 00000		315,7	0,0	0,0
735	Подпрограмма «Развитие системы общего образования в Верхнесалдинском городском округе»	906	1004	10 200 00000		315,7	0,0	0,0
736	Осуществление мероприятий по обеспечению питанием обучающихся в муниципальных общеобразовательных организациях	906	1004	10 205 45400		315,7	0,0	0,0
737	Социальные выплаты гражданам, кроме публичных нормативных социальных выплат	906	1004	10 205 45400	320	315,7	0,0	0,0
738	**ФИЗИЧЕСКАЯ КУЛЬТУРА И СПОРТ**	**906**	**1100**			37802,6	26952,0	32343,7
739	***Физическая культура***	**906**	**1101**			33288,1	26952,0	32343,7
740	Муниципальная программа «Развитие системы образования в Верхнесалдинском городском округе"	906	1101	10 000 00000		33288,1	26952,0	32343,7
741	Подпрограмма «Развитие системы дополнительного образования, отдыха и оздоровления детей в Верхнесалдинском городском округе»	906	1101	10 300 00000		32160,2	25824,1	31215,8
742	Организация предоставления дополнительного образования детей в муниципальных организациях дополнительного образования	906	1101	10 307 22000		28825,0	24042,8	29416,5
743	Субсидии бюджетным учреждениям	906	1101	10 307 22000	610	28825,0	24042,8	29416,5
744	Оказание муниципальной услуги в соответствии с социальным сертификатом по реализации дополнительных общеобразовательных программ	906	1101	10 343 22000		1763,5	1781,3	1799,3
745	Субсидии бюджетным учреждениям	906	1101	10 343 22000	610	1763,5	1781,3	1799,3
746	Внедрение механизмов инициативного бюджетирования на территории Верхнесалдинского городского округа: инициативный проект «Комфортный и безопасный Спорт»	906	1101	10 347 22100		1571,7	0,0	0,0
747	Внедрение механизмов инициативного бюджетирования на территории Верхнесалдинского городского округа: инициативный проект «Комфортный и безопасный Спорт» за счет инициативных платежей	906	1101	10 347 22102		1571,7	0,0	0,0
748	Субсидии бюджетным учреждениям	906	1101	10 347 22102	610	1571,7	0,0	0,0
749	Подпрограмма "Укрепление и развитие материально-технической базы образовательных организаций Верхнесалдинского городского округа"	906	1101	10 400 00000		1127,9	1127,9	1127,9
750	Мероприятия, направленные на повышение безопасности образовательных организаций	906	1101	10 420 22000		1127,9	1127,9	1127,9
751	Субсидии бюджетным учреждениям	906	1101	10 420 22000	610	1127,9	1127,9	1127,9
752	***Массовый спорт***	***906***	***1102***			306,2	0,0	0,0
753	Муниципальная программа «Развитие системы образования в Верхнесалдинском городском округе"	906	1102	10 000 00000		306,2	0,0	0,0
754	Подпрограмма «Развитие системы дополнительного образования, отдыха и оздоровления детей в Верхнесалдинском городском округе»	906	1102	10 300 00000		306,2	0,0	0,0
755	Поддержка муниципальных учреждений спортивной направленности по адаптивной физической культуре и спорту	906	1102	10 341 22000		39,4	0,0	0,0
756	Субсидии бюджетным учреждениям	906	1102	10 341 22000	610	39,4	0,0	0,0
757	Поддержка муниципальных учреждений спортивной направленности по адаптивной физической культуре и спорту	906	1102	10 341 48270		91,9	0,0	0,0
758	Субсидии бюджетным учреждениям	906	1102	10 341 48270	610	91,9	0,0	0,0
759	Реализация мероприятий по поэтапному внедрению Всероссийского физкультурно-спортивного комплекса "Готов к труду и обороне" (ГТО)	906	1102	10 3Р5 22Г00		52,5	0,0	0,0
760	Субсидии бюджетным учреждениям	906	1102	10 3Р5 22Г00	610	52,5	0,0	0,0

761	Реализация мероприятий по поэтапному внедрению Всероссийского физкультурно-спортивного комплекса "Готов к труду и обороне" (ГТО)	906	1102	10 3Р5 48Г00		122,4	0,0	0,0
762	Субсидии бюджетным учреждениям	906	1102	10 3Р5 48Г00	610	122,4	0,0	0,0
763	***Другие вопросы в области физической культуры и спорта***	***906***	***1105***			***4208,3***	***0,0***	***0,0***
764	Муниципальная программа «Развитие системы образования в Верхнесалдинском городском округе»	906	1105	10 000 00000		***4208,3***	***0,0***	***0,0***
765	Подпрограмма «Развитие системы дополнительного образования, отдыха и оздоровления детей в Верхнесалдинском городском округе»	906	1105	10 300 00000		4208,3	0,0	0,0
766	Организация предоставления дополнительного образования детей в муниципальных организациях дополнительного образования	906	1105	10 307 22000		4208,3	0,0	0,0
767	Субсидии бюджетным учреждениям	906	1105	10 307 22000	610	4208,3	0,0	0,0
768	**ДУМА ГОРОДСКОГО ОКРУГА**	**912**				**12744,0**	**11505,5**	**11896,0**
769	**ОЮЩЕГОСУДАР-СТВЕННЫЕ ВОПРОСЫ**	**912**	**0100**			**10785,2**	**9503,3**	**9813,7**
770	***Функционирование законодательных (представительных) органов государственной власти и представительных органов муниципальных образований***	***912***	***0103***			***10785,2***	***9503,3***	***9813,7***
771	Непрограммные направления деятельности	912	0103	72 000 00000		10785,2	9503,3	9813,7
772	Обеспечение деятельности органов местного самоуправления (центральный аппарат)	912	0103	72 000 21100		6570,6	5245,5	5385,6
773	Расходы на выплаты персоналу государственных (муниципальных) органов	912	0103	72 000 21100	120	5058,3	3728,2	3868,3
774	Иные закупки товаров, работ и услуг для обеспечения государственных (муниципальных) нужд	912	0103	72 000 21100	240	1512,3	1517,3	1517,3
775	Председатель представительного органа местного самоуправления	912	0103	72 000 21300		4214,6	4257,8	4428,1
776	Расходы на выплаты персоналу государственных (муниципальных) органов	912	0103	72 000 21300	120	4214,6	4257,8	4428,1
777	**СОЦИАЛЬНАЯ ПОЛИТИКА**	**912**	**1000**			**1958,8**	**2002,2**	**2082,3**
778	***Пенсионное обеспечение***	***912***	***1001***			***1958,8***	***2002,2***	***2082,3***
779	Непрограммные направления деятельности	***912***	1001	72 000 00000		1958,8	2002,2	2082,3
780	Выплата пенсии за выслугу лет гражданам, замещавшим муниципальные должности на постоянной основе и должности муниципальной службы	912	1001	72 000 29001		1958,8	2002,2	2082,3
781	Социальные выплаты гражданам, кроме публичных нормативных социальных выплат	912	1001	72 000 29001	320	1958,8	2002,2	2082,3
782	**СЧЕТНАЯ ПАЛАТА**	**913**				**9188,4**	**9284,4**	**9630,0**
783	**ОБЩЕГО -СУДАРСТВЕННЫЕ ВОПРОСЫ**	**913**	**0100**			**9063,5**	**9158,1**	**9498,7**
784	***Обеспечение деятельности финансовых, налоговых и таможенных органов и органов финансового (финансово - бюджетного) надзора***	***913***	***0106***			***9063,5***	***9158,1***	***9498,7***
785	Непрограммные направления деятельности	913	0106	72 000 00000		9063,5	9158,1	9498,7
786	Обеспечение деятельности органов местного самоуправления (центральный аппарат)	913	0106	72 000 21100		4974,6	5024,3	5199,5
787	Расходы на выплаты персоналу государственных (муниципальных) органов	913	0106	72 000 21100	120	4326,6	4376,3	4551,5
788	Иные закупки товаров, работ и услуг для обеспечения государственных (муниципальных) нужд	913	0106	72 000 21100	240	648,0	648,0	648,0
789	Руководитель контрольно - счетной палаты муниципального образования и его заместители	913	0106	72 000 21400		4088,9	4133,8	4299,2
790	Расходы на выплаты персоналу государственных (муниципальных) органов	913	0106	72 000 21400	120	4088,9	4133,8	4299,2
791	**СОЦИАЛЬНАЯ ПОЛИТИКА**	**913**	**1000**			**124,9**	**126,3**	**131,3**
792	***Пенсионное обеспечение***	***913***	***1001***			***124,9***	***126,3***	***131,3***
793	Непрограммные направления деятельности	913	1001	72 000 00000		124,9	126,3	131,3
794	Выплата пенсии за выслугу лет гражданам, замещавшим муниципальные должности на постоянной основе и должности муниципальной службы	913	1001	72 000 29001		124,9	126,3	131,3
795	Социальные выплаты гражданам, кроме публичных нормативных социальных выплат	913	1001	72 000 29001	320	124,9	126,3	131,3
796	**ФИНАНСОВОЕ УПРАВЛЕНИЕ АДМИНИСТРАЦИИ ВЕРХНЕСАЛ-ДИНСКОГО ГОРОДСКОГО ОКРУГА**	**919**				**26587,7**	**27469,2**	**28401,3**
797	**ОБЩЕГО -СУДАРСТВЕННЫЕ ВОПРОСЫ**	**919**	**0100**			**24895,5**	**24449,7**	**25261,0**
798	***Обеспечение деятельности финансовых, налоговых и таможенных органов и органов финансового (финансово - бюджетного) надзора***	***919***	***0106***			***24410,9***	***24449,7***	***25261,0***
799	Непрограммные направления деятельности	919	0106	72 000 00000		24410,9	24449,7	25261,0
800	Обеспечение деятельности органов местного самоуправления (центральный аппарат)	919	0106	72 000 21100		24227,4	24449,7	25261,0
801	Расходы на выплаты персоналу государственных (муниципальных) органов	919	0106	72 000 21100	120	21471,8	21699,0	22525,3
802	Иные закупки товаров, работ и услуг для обеспечения государственных (муниципальных) нужд	919	0106	72 000 21100	240	2755,6	2750,7	2735,7
803	Средства из резервного фонда Правительства Свердловской области в целях поощрения муниципальных образований, расположенных на территории Свердловской области, за организацию особо значимых общественных мероприятий	919	0106	72 000 40700		13,0	0,0	0,0
804	Расходы на выплаты персоналу государственных (муниципальных) органов	919	0106	72 000 40700	120	13,0	0,0	0,0

805	Поощрение муниципальной управленческой команды за достижение показателей деятельности органов исполнительной власти субъектов Российской Федерации	919	0106	72 000 55490		170,5	0,0	0,0
806	Расходы на выплаты персоналу государственных (муниципальных) органов	919	0106	72 000 55490	120	170,5	0,0	
807	***Другие общегосударственные вопросы***	***919***	***0113***			***484,6***	***0,0***	***0,0***
808	Непрограммные направления деятельности	919	0113	72 000 00000		484,6	0,0	0,0
809	Выплата единовременного поощрения за многолетний труд, в связи с уходом на пенсию	919	0113	72 000 22002		484,6	0,0	0,0
810	Расходы на выплаты персоналу государственных (муниципальных) органов	919	0113	72 000 22002	120	484,6	0,0	0,0
811	**СОЦИАЛЬНАЯ ПОЛИТИКА**	**919**	**1000**			**1692,2**	**3019,5**	**3140,3**
812	***Пенсионное обеспечение***	***919***	***1001***			***1692,2***	***3019,5***	***3140,3***
813	Непрограммные направления деятельности	919	1001	72 000 00000		1692,2	3019,5	3140,3
814	Выплата пенсии за выслугу лет гражданам, замещавшим муниципальные должности на постоянной основе и должности муниципальной службы	919	1001	72 000 29001		1692,2	3019,5	3140,3
815	Социальные выплаты гражданам, кроме публичных нормативных социальных выплат	919	1001	72 000 29001	320	1692,2	3019,5	3140,3

Приложение № 4
к решению Думы городского округа от 14.12.2023 № 105
«Об утверждении бюджета Верхнесалдинского городского округа на 2024 год и плановый период 2025-2026 годов» (в ред. решения Думы № 154 от 19.09.2024)

Перечень муниципальных программ Верхнесалдиского городского округа, подлежащих реализации в 2024 году и плановом периоде 2025-2026 годах

П/п	Наименование программ	Код целевой статьи	2024 год, сумма в тыс.руб.	2025 год, сумма в тыс.руб.	2026 год, сумма в тыс.руб.
1	2	3	4	5	6
	ИТОГО		**2 215 313,2**	**1 937 564,1**	**1 952 988,7**
1	Муниципальная программа «Развитие жилищно-коммунального хозяйства и повышение энергетической эффективности Верхнесалдинского городского округа»	01 000 00000	106947,4	25819,8	4111,8
2	Муниципальная программа «Капитальный ремонт общего имущества многоквартирных домов Верхнесалдинского городского округа»	02 000 00000	5417,9	4633,0	4633,0
3	Муниципальная программа "Стимулирование развития жилищного строительства и обеспечение населения доступным и комфортным жильем путем реализации механизмов поддержки и развития жилищного строительства и стимулирование спроса на рынке жилья"	03 000 00000	47394,1	40393,4	32454,0
4	Муниципальная программа «Восстановление и развитие объектов внешнего благоустройства Верхнесалдинского городского округа»	04 000 00000	73095,1	71014,8	41032,0
5	Муниципальная программа «Развитие дорожного хозяйства Верхнесалдинского городского округа»	05 000 00000	177468,6	183739,6	186716,9
6	Муниципальная программа «Обеспечение безопасного природопользования на территории Верхнесалдинского городского округа»	06 000 00000	15333,7	19123,3	8248,2
7	Муниципальная программа «Обеспечение общественной безопасности на территории Верхнесалдинского городского округа»	07 000 00000	5290,8	1719,8	1719,5
8	Муниципальная программа «Содействие развитию субъектов малого и среднего предпринимательства на территории Верхнесалдинского городского округа»	08 000 00000	522,0	562,6	585,1
9	Муниципальная программа «Развитие физической культуры, спорта и молодежной политики в Верхнесалдинском городском округе»	09 000 00000	5447,4	5016,9	5165,5
10	Муниципальная программа «Развитие системы образования в Верхнесалдинском городском округе»	10 000 00000	1415476,0	1236281,9	1323951,8
11	Муниципальная программа «Развитие культуры в Верхнесалдинском городском округе»	11 000 00000	147484,7	152726,8	152586,4
12	Муниципальная программа «Строительство объектов социальной сферы в Верхнесалдинском городском округе»	12 000 00000	0,0	0,0	0,0
13	Муниципальная программа «Повышение эффективности управления муниципальной собственностью Верхнесалдинского городского округа»	13 000 00000	15679,8	1891,4	1929,0
14	Муниципальная программа «Реализация и развитие муниципального управления в Верхнесалдинском городском округе»	14 000 00000	138,5	137,7	407,1
15	Муниципальная программа «Адресная поддержка населения Верхнесалдинского городского округа»	15 000 00000	110174,2	113382,9	116818,6
16	Муниципальная программа «Развитие градостроительной деятельности Верхнесалдинского городского округа»	18 000 00000	2263,0	2950,0	2950,0
17	Муниципальная программа «Развитие кадровой политики в системе муниципального управления Верхнесалдинского городского округа и противодействие коррупции в Верхнесалдинском городском округе»	19 000 00000	12526,4	12719,3	13975,1
18	Муниципальная программа «Обеспечение деятельности муниципального казенного учреждения «Служба городского хозяйства»	20 000 00000	36166,1	31270,4	25704,3
19	Муниципальная программа «Обеспечение деятельности по комплектованию, учету, хранению и использованию архивных документов на территории Верхнесалдинского городского округа»	21 000 00000	979,0	898,0	918,0
20	Муниципальная программа «Поддержка социально ориентированных некоммерческих организаций в Верхнесалдинском городском округе»	22 000 00000	342,0	342,0	400,1
21	Муниципальная программа «Профилактика и ограничение распространения туберкулеза на территории Верхнесалдинского городского округа»	23 000 00000	30,0	35,0	40,0
22	Муниципальная программа «Ограничение распространения ВИЧ-инфекции на территории Верхнесалдинского городского округа»	24 000 00000	240,0	229,0	229,0
23	Муниципальная программа «Обеспечение правопорядка на территории Верхнесалдинского городского округа на 2017-2027 годы»	25 000 00000	356,0	666,0	666,0

24	Муниципальная программа «Гармонизация межнациональных и межконфессиональных отношений, профилактика экстремизма на территории Верхнесалдинского городского округа»	26 000 00000	206,0	221,0	221,0
25	Муниципальная программа «Формирование современной городской среды в Верхнесалдинском городском округе в 2018-2030 годах»	27 000 00000	35594,5	31662,5	27511,3
26	Муниципальная программа «Создание системы кадастра недвижимости Верхнесалдинского городского округа»	29 000 00000	690,0	112,0	0,0
27	Муниципальная программа «Укрепление общественного здоровья»	30 000 00000	50,0	15,0	15,0

Приложение № 5
к решению Думы городского округа от 14.12.2023 № 105
«Об утверждении бюджета Верхнесалдинского городского округа на 2024 год и плановый период 2025-2026 годов» (в ред. решения Думы № 154 от 19.09.2024)

Свод источников внутреннего финансирования дефицита бюджета Верхнесалдинского городского округа на 2024 год и плановый период 2025-2026 годов

П/п	Код классификации источников финансирования дефицита бюджета городского округа	Наименование источника финансирования дефицита бюджета городского округа	2024 год сумма, тысячах рублей	2025 год сумма, тысячах рублей	2026 год сумма, тысячах рублей
1	**000 01 00 00 00 00 0000 000**	**Источники внутреннего финансирования дефицитов бюджетов**	**164 431,0**	**10 992,1**	**36 672,5**
2	**000 01 02 00 00 00 0000 000**	**Кредиты кредитных организаций в валюте Российской Федерации**	**55 396,2**	**10 992,1**	**36 672,5**
3	901 01 02 00 00 04 0000 710	Привлечение городскими округами кредитов от кредитных организаций в валюте Российской Федерации	55 396,2	29 457,5	64 957,1
4	901 01 02 00 00 04 0000 810	Погашение городскими округами кредитов от кредитных организаций в валюте Российской Федерации	0,0	-18 465,4	-28 284,6
5	**000 01 05 00 00 00 0000 000**	**Изменение остатков средств на счетах по учету средств бюджетов**	**109 034,8**	**0,0**	**0,0**

РЕШЕНИЕ ДУМЫ ВЕРХНЕСАЛДИНСКОГО ГОРОДСКОГО ОКРУГА

от 19 сентября 2024 года № 155
г. Верхняя Салда
О внесении изменений в Прогнозный план приватизации муниципального имущества Верхнесалдинского городского округа на 2024 год

Рассмотрев постановление администрации Верхнесалдинского городского округа от 23.08.2024 № 1808 «О внесении на рассмотрение в Думу городского округа проекта решения Думы городского округа «О внесении изменений в Прогнозный план приватизации муниципального имущества Верхнесалдинского городского округа на 2024 год»», в связи с поступлением заявления субъекта малого и среднего предпринимательства о предоставлении преимущественного права на выкуп арендуемого муниципального имущества в соответствии с Федеральным законом от 22 июля 2008 года № 159-ФЗ «Об особенностях отчуждения недвижимого имущества, находящегося в государственной собственности субъектов Российской Федерации или в муниципальной собственности и арендуемого субъектами малого и среднего предпринимательства, и о внесении изменений в отдельные законодательные акты Российской Федерации», соответствии с Гражданским кодексом Российской Федерации, постановлением Правительства Российской Федерации от 26.12.2005 № 806 «Об утверждении Правил разработки прогнозных планов (программ) приватизации государственного и муниципального имущества и внесении изменений в Правила подготовки и принятия решений об условиях приватизации федерального имущества», решением Думы Верхнесалдинского городского округа от 22.10.2019 № 235 «Об утверждении Положения о порядке управления и распоряжения имуществом, находящимся в муниципальной собственности Верхнесалдинского городского округа», Уставом Верхнесалдинского городского округа, Дума городского округа

Р Е Ш И Л А:

1. Внести изменения в Прогнозный план приватизации муниципального имущества Верхнесалдинского городского округа на 2024 год, утвержденный решением Думы городского округа от 14.12.2023 № 109 «Об утверждении Прогнозного плана приватизации муниципального имущества Верхнесалдинского городского округа на 2024 год» (в редакции решений Думы от 27.02.2024 № 123, от 02.04.2024 № 130), изложив Прогнозный план приватизации муниципального имущества Верхнесалдинского городского округа на 2024 год в новой редакции:

«Прогнозный план приватизации муниципального имущества Верхнесалдинского городского округа на 2024 год

Недвижимое имущество

№ п/п	Наименование имущества, назначение	Местонахождение, кадастровый номер	Площадь, кв.м.	Расчетная стоимость объекта, руб.*
1.	Нежилое здание – инфекционное отделение	Свердловская область, город Верхняя Салда, улица Карла Маркса, дом № 95, корпус № 3 66:08:0804009:318	3 397,5	2 808 000,00
2.	Нежилое помещение в многоквартирном жилом доме, этаж подвал	город Верхняя Салда, улица Карла Маркса, дом № 49а кадастровый номер 66:08:0804009:3909	370,0	4 915 842,00
3.	Нежилое помещение (кадастровый номер 66:08:0802007:831)	Свердловская область, город Верхняя Салда, Молодежный поселок, дом № 105	250,9	8 726 093,00

Прогнозируемый объем поступлений в бюджет Верхнесалдинского городского округа в результате исполнения Прогнозного плана приватизации муниципального имущества на 2024 год составляет 16 449 935,00 рубля.

*Стоимость является ориентировочной и определяется для каждого объекта индивидуально в соответствии с Федеральным законом от 26 июля 2006 года № 135-ФЗ «О защите конкуренции».

Муниципальные унитарные предприятия Верхнесалдинского городского округа, подлежащие приватизации в 2024 году

№	Наименование муниципального унитарного предприятия, ИНН	Адрес (место нахождения)	Способ приватизации
1.	Муниципальное унитарное предприятие «Пассажиравтотранс», ИНН 6607003719	624760, Свердловская область, город Верхняя Салда, улица Парковая, дом № 9	Преобразование в хозяйственное общество
2.	Муниципальное унитарное предприятие «Центральная районная аптека № 42», 6607000732	624760, Свердловская область, город Верхняя Салда, улица Ленина, дом № 3	Преобразование в хозяйственное общество

»

2. Настоящее решение вступает в силу после его официального опубликования.

3. Настоящее решение опубликовать в официальном печатном средстве массовой информации «Салдинская газета» и разместить на официальном сайте Думы городского округа http://duma-vsalda.midural.ru, на официальном сайте Российской Федерации в сети Интернет для размещения информации о проведении торгов, определенном Правительством Российской Федерации.

4. Контроль за исполнением настоящего решения возложить на постоянную комиссию по местному самоуправлению и законодательству.

Председатель Думы городского округа
О.Н.Перин

Глава Верхнесалдинского городского округа
А.В.Маслов

ПОСТАНОВЛЕНИЕ АДМИНИСТРАЦИИ ВЕРХНЕСАЛДИНСКОГО ГОРОДСКОГО ОКРУГА

от 19.09.2024 № 1993

О внесении изменений в состав общественной комиссии по обеспечению реализации регионального проекта «Формирование комфортной городской среды на территории Свердловской области» на территории Верхнесалдинского городского округа, утвержденный постановлением администрации Верхнесалдинского городского округа от 20.08.2019 № 2409 «Об утверждении Положения об общественной комиссии по обеспечению реализации регионального проекта «Формирование комфортной городской среды на территории Свердловской области» на территории Верхнесалдинского городского округа»

В соответствии с Федеральным законом от 06 октября 2003 года № 131-ФЗ «Об общих принципах организации местного самоуправления в Российской Федерации», Уставом Верхнесалдинского городского округа, в связи с кадровыми изменениями

ПОСТАНОВЛЯЮ:

1. Внести изменения в состав общественной комиссии по обеспечению реализации регионального проекта «Формирование комфортной городской среды на территории Свердловской области» на территории Верхнесалдинского городского округа, утвержденный постановлением администрации Верхнесалдинского городского округа от 20.08.2019 № 2409 «Об утверждении Положения об общественной комиссии по обеспечению реализации регионального проекта «Формирование комфортной городской среды на территории Свердловской области» на территории Верхнесалдинского городского округа» (в редакции постановлений администрации Верхнесалдинского городского округа от 19.11.2019 № 3282, от 11.12.2020 № 3037, от 10.03.2021 № 693, от 26.04.2021 № 1185, от 15.06.2021 № 1533, от 27.04.2022 № 1198, от 19.12.2022 № 3239, от 13.03.2023 № 520, от 03.05.2023 № 957, от 28.06.2023 № 1377, от 02.08.2023 № 1659, от 19.12.2023 № 2735), изложив его в новой редакции (прилагается).

2. Настоящее постановление вступает в силу с момента его подписания.

3. Настоящее постановление опубликовать в официальном печатном издании «Салдинская газета» и разместить на официальном сайте Верхнесалдинского городского округа http://v-salda.ru.

4. Контроль за исполнением настоящего постановления возложить на заместителя главы администрации по жилищно-коммунальному хозяйству, энергетике и транспорту А.Б. Душина.

Глава Верхнесалдинского городского округа А.В. Маслов

Приложение к постановлению администрации Верхнесалдинского городского округа от 19.09.2024 № 1993 «О внесении изменений в состав общественной комиссии по обеспечению реализации регионального проекта «Формирование комфортной городской среды на территории Свердловской области» на территории Верхнесалдинского городского округа», утвержденный постановлением администрации Верхнесалдинского городского округа от 20.08.2019 № 2409 «Об утверждении Положения об общественной комиссии по обеспечению реализации регионального проекта «Формирование комфортной городской среды на территории Свердловской области» на территории Верхнесалдинского городского округа»

СОСТАВ общественной комиссии по обеспечению реализации регионального проекта «Формирование комфортной городской среды на территории Свердловской области» на территории Верхнесалдинского городского округа

1. МАСЛОВ Александр Викторович - глава Верхнесалдинского городского округа, председатель Комиссии

2. ДУШИН Андрей Борисович - заместитель главы администрации Верхнесалдинского городского округа по жилищно-коммунальному хозяйству, энергетике и транспорту, заместитель председателя Комиссии

3. СОФРОНОВА Людмила Юрьевна - ведущий специалист отдела по жилищно-коммунальному хозяйству администрации Верхнесалдинского городского округа, секретарь Комиссии

Члены комиссии:

4. БАЖЕНОВА Людмила Георгиевна - председатель Верхне-Салдинской городской организации Общероссийской общественной организации «Всероссийского Общества Инвалидов» (ВОИ) (по согласованию)

5. БЕЛЬКОВ Вячеслав Адольфович - индивидуальный предприниматель (по согласованию)

6. БУРКОВА Ирина Юрьевна - и.о. начальника Управления образования администрации Верхнесалдинского городского округа (по согласованию)

7. ВАСИЛЬЕВА Светлана Ивановна - депутат Думы городского округа (по согласованию)

8. ЗЫКОВ Никита Сергеевич - начальник Управления архитектуры, градостроительства и муниципального имущества администрации Верхнесалдинского городского округа

9. ИВАНОВ Никита Валентинович - директор муниципального казенного учреждения «Служба городского хозяйства»

10. КОЗЛОВА Наталья Владимировна - начальник отдела по жилищно-коммунальному хозяйству администрации Верхнесалдинского городского округа

11. КОТЕЛЬНИКОВА Ольга Владимировна - начальник отдела корпоративной культуры ПАО «Корпорация ВСМПО-АВИСМА» (по согласованию)

12. МОРОЗОВ Александр Николаевич - директор МКУ «Управление гражданской защиты Верхнесалдинского городского округа»

13. МУЗЫЧЕНКО Геннадий Иванович - представитель общественности (по согласованию)

14. НОВОПАШИН Сергей Владимирович - депутат Думы городского округа, индивидуальный предприниматель (по согласованию)

15. ПЕРИН Олег Николаевич - председатель Думы городского округа (по согласованию)

16. ПЕЧЁРСКАЯ Юлия Геннадьевна - директор муниципального бюджетного учреждения культуры «Централизованная библиотечная система»

17. ПИСКУНОВА Лариса Васильевна - депутат Думы городского округа, председатель Совета ветеранов Верхнесалдинского городского округа (по согласованию)

18. ПОЛКОВЕНКОВА Светлана Васильевна- начальник Финансового управления администрации Верхнесалдинского городского округа

19. ТОДУА Ирина Александровна - депутат Думы городского округа, представитель МУП «Гор.УЖКХ» (по согласованию)

20. УДИНЦЕВ Артем Павлович - директор муниципального казенного учреждения «Молодежный центр» (по согласованию)

21. ШАПКИНА Ольга Александровна - пресс-секретарь главы Верхнесалдинского городского округа

22.ШИШКИНА Ирина Владимировна - заместитель начальника отдела по социальной сфере и культуре администрации Верхнесалдинского городского округа

23. ЮШИНА Марина Александровна - руководитель АНО «Салда-город возможностей» (по согласованию)

ПОСТАНОВЛЕНИЕ АДМИНИСТРАЦИИ ВЕРХНЕСАЛДИНСКОГО ГОРОДСКОГО ОКРУГА

От 18.09.2024 №1957

О внесении изменений в муниципальную программу «Развитие системы образования в Верхнесалдинском городском округе», утвержденную постановлением администрации Верхнесалдинского городского округа от 15.10.2019 № 2918

Руководствуясь Федеральным законом от 06 октября 2003 года № 131-ФЗ «Об общих принципах организации местного самоуправления в Российской Федерации», Уставом Верхнесалдинского городского округа, решениями Думы городского округа от 30.01.2013 № 107 «Об утверждении Положения о муниципальных правовых актах Верхнесалдинского городского округа», постановлением администрации Верхнесалдинского городского округа от 06.04.2015 № 1154 «Об утверждении Порядка формирования и реализации муниципальных программ Верхнесалдинского городского округа», приказами Финансового управления администрации Верхнесалдинского городского округа

от 08.08.2024 № 74 «О внесении изменений в сводную бюджетную роспись бюджета Верхнесалдинского городского округа на 2024 год и плановый период 2025-2026 годов», от 14.08.2024 № 75 «О внесении изменений в сводную бюджетную роспись бюджета Верхнесалдинского городского округа на 2024 год и плановый период 2025-2026 годов», от 20.08.2024 № 81 «О внесении изменений в сводную бюджетную роспись бюджета Верхнесалдинского городского округа на 2024 год и плановый период 2025-2026 годов»

ПОСТАНОВЛЯЮ:

1. Внести в муниципальную программу «Развитие системы образования в Верхнесалдинском городском округе», утвержденную постановлением администрации Верхнесалдинского городского округа от 15.10.2019 № 2918 «Об утверждении муниципальной программы «Развитие системы образования в Верхнесалдинском городском округе» (в редакции постановлений администрации Верхнесалдинского городского округа от 12.02.2020 № 444, от 19.08.2020 № 1974, от 24.09.2020 № 2325, от 01.12.2020 № 2975, от 10.03.2021 № 694, от 17.09.2021, № 2422, от 20.10.2021 № 2767, от 03.03.2022 № 667, от 29.06.2022 № 192, 23.09.2022 № 2561, от 28.11.2022 № 3081, от 16.12.2022 № 3215, от 27.12.2022, № 3329,от 09.03.2023 № 503, от 11.05.2023 № 1007, от 24.08.2023 № 1802, от 26.09.2023 № 2044, от 15.12.2023 № 2705, от 27.12.2023 № 2852, от 29.01.2024 № 216, от 06.03.2024 № 539, от 24.04.2024 № 949, от 24.05.2024 № 1200, 01.08.2024 № 1644) (далее – Программа) следующие изменения:

1) в паспорте Программы строку «Объемы финансирования муниципальной программы по годам реализации, тысяч рублей» изложить в следующей редакции:

«

Объемы финансирования муниципальной программы по годам реализации, тысяч рублей	7 933 303,2 тыс. рублей, в том числе: 2020 год – 869 712,5 тыс. рублей; 2021 год – 931 148,0 тыс. рублей; 2022 год – 1 056 911,7 тыс. рублей; 2023 год – 1 111 572,7 тыс. рублей; 2024 год – 1 403 724,6 тыс. рублей; 2025 год – 1 236 281,9 тыс. рублей; 2026 год – 1 323 951,8 тыс. рублей; из них областной бюджет: 4 953 416,9 тыс. рублей, в том числе 2020 год – 521 549,8 тыс. рублей; 2021 год – 579 248,2 тыс. рублей; 2022 год – 622 026,1 тыс. рублей; 2023 год – 700 404,6 тыс. рублей; 2024 год – 857 094,7 тыс. рублей; 2025 год – 813 700,0 тыс. рублей; 2026 год – 859 393,5 тыс. рублей; местный бюджет: 2 979 886,3 тыс. рублей, в том числе: 2020 год – 348 162,7 тыс. рублей; 2021 год – 351 899,8 тыс. рублей; 2022 год – 434 885,6 тыс. рублей; 2023 год – 411 168,1 тыс. рублей; 2024 год – 546 629,9 тыс. рублей; 2025 год – 422 581,9 тыс. рублей; 2026 год – 464 558,3 тыс. рублей

2) приложение № 2 к Программе изложить в новой редакции (прилагается).

2. Настоящее постановление опубликовать в официальном печатном издании «Салдинская газета» и разместить на официальном сайте Верхнесалдинского городского округа http://v-salda.ru.

3. Настоящее постановление вступает в силу с момента его подписания.

4. Контроль за исполнением настоящего постановления возложить на исполняющего обязанности начальника Управления образования администрации Верхнесалдинского городского округа И.Ю. Буркову.

Глава Верхнесалдинского городского округа А.В. Маслов

Пояснительная записка по проекту постановления Администрации Верхнесалдинского городского округа «О внесении изменений в муниципальную программу «Развитие системы образования в Верхнесалдинском городском округе», утвержденную постановлением администрации Верхнесалдинского городского округа от 15.10.2019 № 2918

Управлением образования администрации разработана и утверждена постановлением администрации Верхнесалдинского городского округа от 15.10.2019 № 2918 «Об утверждении муниципальной программы «Развитие системы образования в Верхнесалдинском городском округе» муниципальная программа «Развитие системы образования в Верхнесалдинском городском округе», которая включает в себя ряд подпрограмм.

1. Состояние законодательства

Проект постановления Администрации Верхнесалдинского городского округа «О внесении изменений в муниципальную программу «Развитие системы образования в Верхнесалдинском городском округе», утвержденную постановлением администрации Верхнесалдинского городского округа от 15.10.2019 № 2918 разработан в соответствии с приказами Финансового управления администрации Верхнесалдинского городского округа

от 08.08.2024 № 74 «О внесении изменений в сводную бюджетную роспись бюджета Верхнесалдинского городского округа на 2024 год и плановый период 2025-2026 годов», от 14.08.2024 № 75 «О внесении изменений в сводную бюджетную роспись бюджета Верхнесалдинского городского округа на 2024 год и плановый период 2025-2026 годов», от 20.08.2024 № 81 «О внесении изменений в сводную бюджетную роспись бюджета Верхнесалдинского городского округа на 2024 год и плановый период 2025-2026 годов»

2. Обоснование необходимости принятия проекта

Проект постановления подготовлен в связи с внесением изменений в бюджет Верхнесалдинского городского округа на 2023 год и плановый период 2024-2025 годов внесены изменения:

- в Приложении 2 Программы произведен расчет объема

расходов на выполнение мероприятия за счет всех источников ресурсного обеспечения на 2024 год и плановый период 2025-2026 годов (Основание: приказы Финансового управления администрации Верхнесалдинского городского округа от 08.08.2024 № 74 «О внесении изменений в сводную бюджетную роспись бюджета Верхнесалдинского городского округа на 2024 год и плановый период 2025-2026 годов», от 14.08.2024 № 75 «О внесении изменений в сводную бюджетную роспись бюджета Верхнесалдинского городского округа на 2024 год и плановый период 2025-2026 годов», от 20.08.2024 № 81 «О внесении изменений в сводную бюджетную роспись бюджета Верхнесалдинского городского округа на 2024 год и плановый период 2025-2026 годов»)

Изменения объемов финансирования муниципальной программы Верхнесалдинского городского округа «Развитие системы образования Верхнесалдинского городского округа» представлены в Приложении 7 к Порядку формирования и реализации муниципальных программ Верхнесалдинского городского округа.

Изменение объемов финансирования программы не вносит изменения в целевые показатели Программы.

3. Прогноз социальных и иных последствий принятия проекта

Внесение изменений в распределение вышеназванных субсидий обеспечит возможность их предоставления в соответствии с фактическими потребностями образовательных организаций, подведомственных Управлению образования администрации Верхнесалдинского городского округа.

4. Финансово-экономическое обоснование проекта

Проект постановления Администрации Верхнесалдинского городского округа предполагает распределение субсидий в рамках объемов финансирования, установленных приказами Финансового управления администрации Верхнесалдинского городского округа от 08.08.2024 № 74 «О внесении изменений в сводную бюджетную роспись бюджета Верхнесалдинского городского округа на 2024 год и плановый период 2025-2026 годов», от 14.08.2024 № 75 «О внесении изменений в сводную бюджетную роспись бюджета Верхнесалдинского городского округа на 2024 год и плановый период 2025-2026 годов», от 20.08.2024 № 81 «О внесении изменений в сводную бюджетную роспись бюджета Верхнесалдинского городского округа на 2024 год и плановый период 2025-2026 годов»

5. Сведения о подготовке проекта с учетом методики проведения антикоррупционной экспертизы нормативных правовых актов (проектов нормативных правовых актов)

Проект постановления не является нормативным правовым актом, в связи, с чем не требуется проведение антикоррупционной экспертизы в соответствии с постановлением Правительства Российской Федерации от 26.02.2010 № 96 «Об антикоррупционной экспертизе нормативных правовых актов и проектов нормативных правовых актов».

6. Сведения о проведении процедур, установленных правовыми актами, регламентирующими предмет регулирования проекта правового акта

Проект постановления не подлежит оценке регулируемого воздействия, так как не затрагивает вопросы осуществления предпринимательской и инвестиционной деятельности.

Апекишева Н.Е.,
главный специалист Управления образования
администрации Верхнесалдинского городского округ

Приложение № 1
к постановлению администрации Верхнесалдинского городского округа от 18.09.2024 №1957
«О внесении изменений в муниципальную программу «Развитие системы образования в Верхнесалдинском городском округе», утвержденную постановлением администрации Верхнесалдинского городского округа от 15.10.2019 № 2918»
«Приложение № 2
к муниципальной программе «Развитие системы образования в Верхнесалдинском городском округе»

ПЛАН МЕРОПРИЯТИЙ

по выполнению муниципальной программы «Развитие системы образования в Верхнесалдинском городском округе»

№ п/п	Наименование мероприятия/ источники расходов на финансирование	Код регио-наль-ного (муни-ци-паль ного компо-нента)	Объем расходов на выполнение мероприятия за счет всех источников ресурсного обеспечения (тыс. рублей)								Номер строки целевых пока-зателей
			Всего	Первый год 2020	Второй год 2021	Третий год 2022	Четвертый год 2023	Пятый год 2024	Шестой год 2025	Седьмой год 2026	
Подпрограмма «Развитие системы образования в Верхнесалдинском городском округе»											
1.	ВСЕГО ПО ПРОГРАММЕ, В ТОМ ЧИСЛЕ		7 933 303,2	869 712,5	931 148,0	1 056 911,7	1 111 572,7	1 403 724,6	1 236 281,9	1 323 951,8	1.1.1..-5.7.3.3
2.	федеральный бюджет		0,0	0,0	0,0	0,0	0,0	0,0	0,0	0,0	
3.	областной бюджет		4 953 416,9	521 549,8	579 248,2	622 026,1	700 404,6	857 094,7	813 700,0	859 393,5	
4.	местный бюджет		2 979 886,3	348 162,7	351 899,8	434 885,6	411 168,1	546 629,9	422 581,9	464 558,3	
5.	внебюджетные источники		0,0	0,0	0,0	0,0	0,0	0,0	0,0	0,0	
6.	В том числе капитальные вложения		0,0	0,0	0,0	0,0	0,0	0,0	0,0	0,0	
7.	федеральный бюджет		0,0	0,0	0,0	0,0	0,0	0,0	0,0	0,0	
8.	областной бюджет		0,0	0,0	0,0	0,0	0,0	0,0	0,0	0,0	
9.	местный бюджет		0,0	0,0	0,0	0,0	0,0	0,0	0,0	0,0	
10.	внебюджетные источники		0,0	0,0	0,0	0,0	0,0	0,0	0,0	0,0	
11.	В том числе на реализацию регионального проекта: «Современная школа»	Е1	17 021,0	4 400,0	2 000,0	3 621,0	3 000,0	4 000,0	0,0	0,0	4.5.1.5
12.	федеральный бюджет	Е1	0,0	0,0	0,0	0,0	0,0	0,0	0,0	0,0	
13.	областной бюджет	Е1	0,0	0,0	0,0	0,0	0,0	0,0	0,0	0,0	
14.	местный бюджет	Е1	17 021,0	4 400,0	2 000,0	3 621,0	3 000,0	4 000,0	0,0	0,0	

№ п/п	Наименование мероприятия/ источники расходов на финансирование	Код регио-наль-ного (муни-ци-паль ного компо-нента)	Объем расходов на выполнение мероприятия за счет всех источников ресурсного обеспечения (тыс. рублей)								Номер строки целевых пока-зателей
			Всего	Первый год 2020	Второй год 2021	Третий год 2022	Четвертый год 2023	Пятый год 2024	Шестой год 2025	Седьмой год 2026	
15.	внебюджетные источники	E1	0,0	0,0	0,0	0,0	0,0	0,0	0,0	0,0	
16.	В том числе капитальные вложения	E1	0,0	0,0	0,0	0,0	0,0	0,0	0,0	0,0	
17.	федеральный бюджет	E1	0,0	0,0	0,0	0,0	0,0	0,0	0,0	0,0	
18.	областной бюджет	E1	0,0	0,0	0,0	0,0	0,0	0,0	0,0	0,0	
19.	местный бюджет	E1	0,0	0,0	0,0	0,0	0,0	0,0	0,0	0,0	
20.	внебюджетные источники	E1	0,0	0,0	0,0	0,0	0,0	0,0	0,0	0,0	
21.	В том числе на реализацию регионального проекта: «Патриотическое воспитание граждан»	EB	5 533,6	0,0	0,0	759,6	2 404,1	2 369,9	0,0	0,0	2.2.4.1
22.	федеральный бюджет	EB	0,0	0,0	0,0	759,6	0,0	0,0	0,0	0,0	
23.	областной бюджет	EB	5 533,6	0,0	0,0	759,6	2 404,1	2 369,9	0,0	0,0	
24.	местный бюджет	EB	0,0	0,0	0,0	0,0	0,0	0,0	0,0	0,0	
25.	внебюджетные источники	EB	0,0	0,0	0,0	0,0	0,0	0,0	0,0	0,0	
26.	В том числе капитальные вложения	EB	0,0	0,0	0,0	0,0	0,0	0,0	0,0	0,0	
27.	федеральный бюджет	EB	0,0	0,0	0,0	0,0	0,0	0,0	0,0	0,0	
28.	областной бюджет	EB	0,0	0,0	0,0	0,0	0,0	0,0	0,0	0,0	
29.	местный бюджет	EB	0,0	0,0	0,0	0,0	0,0	0,0	0,0	0,0	
30.	внебюджетные источники	EB	0,0	0,0	0,0	0,0	0,0	0,0	0,0	0,0	
31.	В том числе на реализацию регионального проекта: «Спорт норма жизни»	P5	915,1	202,0	186,3	177,0	174,9	174,9	0,0	0,0	3.4.2.1
32.	федеральный бюджет	P5	0,0	0,0	0,0	0,0	0,0	0,0	0,0	0,0	
33.	областной бюджет	P5	640,5	141,4	130,4	123,9	122,4	122,4	0,0	0,0	
34.	местный бюджет	P5	274,6	60,6	55,9	53,1	52,5	52,5	0,0	0,0	
35.	внебюджетные источники	P5	0,0	0,0	0,0	0,0	0,0	0,0	0,0	0,0	
36.	В том числе капитальные вложения	P5	0,0	0,0	0,0	0,0	0,0	0,0	0,0	0,0	
37.	федеральный бюджет	P5	0,0	0,0	0,0	0,0	0,0	0,0	0,0	0,0	
38.	областной бюджет	P5	0,0	0,0	0,0	0,0	0,0	0,0	0,0	0,0	
39.	местный бюджет	P5	0,0	0,0	0,0	0,0	0,0	0,0	0,0	0,0	
40.	внебюджетные источники	P5	0,0	0,0	0,0	0,0	0,0	0,0	0,0	0,0	
41.	Подпрограмма 1 «Развитие системы дошкольного образования в Верхнесалдинском городском округе»										
42.	ВСЕГО ПО ПОДПРОГРАММЕ 1, В ТОМ ЧИСЛЕ		2 986 218,6	331 397,0	360 405,5	382 961,1	417 814,9	491 414,7	480 182,1	522 043,3	1.1.1.1-1.1.2.2
43.	федеральный бюджет		0,0	0,0	0,0	0,0	0,0	0,0	0,0	0,0	
44.	областной бюджет		1 930 762,1	204 000,0	230 152,9	244 729,5	268 591,2	316 248,5	323 876,0	343 164,0	
45.	местный бюджет		1 055 456,5	127 397,0	130 252,6	138 231,6	149 223,7	175 166,2	156 306,1	178 879,3	
46.	внебюджетные источники		0,0	0,0	0,0	0,0	0,0	0,0	0,0	0,0	
47.	В том числе капиталь-ные вложения		0,0	0,0	0,0	0,0	0,0	0,0	0,0	0,0	
48.	федеральный бюджет		0,0	0,0	0,0	0,0	0,0	0,0	0,0	0,0	
49.	областной бюджет		0,0	0,0	0,0	0,0	0,0	0,0	0,0	0,0	
50.	местный бюджет		0,0	0,0	0,0	0,0	0,0	0,0	0,0	0,0	
51.	внебюджетные источники		0,0	0,0	0,0	0,0	0,0	0,0	0,0	0,0	
52.	Мероприятие 1. Финансовое обеспечение государственных гарантий реализации прав на получение общедоступного и бесплатного дошкольного образования в муниципальных дошкольных образовательных организациях		1 930 312,1	204 000,0	230 152,9	244 729,5	268 591,2	315 798,5	323 876,0	343 164,0	1.1.1.1-1.1.2.2
53.	федеральный бюджет		0,0	0,0	0,0	0,0	0,0	0,0	0,0	0,0	
54.	областной бюджет		1 930 312,1	204 000,0	230 152,9	244 729,5	268 591,2	315 798,5	323 876,0	343 164,0	
55.	местный бюджет		0,0	0,0	0,0	0,0	0,0	0,0	0,0	0,0	
56.	внебюджетные источники		0,0	0,0	0,0	0,0	0,0	0,0	0,0	0,0	
57.	Мероприятие 2. Организация предоставления дошкольного образования, создание условий для присмотра и ухода за детьми, содержания детей в муниципальных образовательных организациях		1 055 006,5	127 397,0	130 252,6	138 231,6	149 223,7	174 716,2	156 306,1	178 879,3	1.1.1.1-1.1.2.2
58.	федеральный бюджет		0,0	0,0	0,0	0,0	0,0	0,0	0,0	0,0	

№ п/п	Наименование мероприятия/ источники расходов на финансирование	Код регио-наль-ного (муни-ци-паль ного компо-нента)	Объем расходов на выполнение мероприятия за счет всех источников ресурсного обеспечения (тыс. рублей)								Номер строки целевых пока-зателей
			Всего	Первый год 2020	Второй год 2021	Третий год 2022	Четвертый год 2023	Пятый год 2024	Шестой год 2025	Седьмой год 2026	
59.	областной бюджет		0,0	0,0	0,0	0,0	0,0	0,0	0,0	0,0	
60.	местный бюджет		1 055 006,5	127 397,0	130 252,6	138 231,6	149 223,7	174 716,2	156 306,1	178 879,3	
61.	внебюджетные источники		0,0	0,0	0,0	0,0	0,0	0,0	0,0	0,0	
62.	Мероприятие 44. Внедрение механизмов инициативного бюджетирования на территории Верхнесалдинского городского округа: инициативный проект «Мульт - студия «Елочка-Лайв»		400,0	**0,0**	**0,0**	**0,0**	**0,0**	400,0	**0,0**	**0,0**	**3.3.1.5**
63.	федеральный бюджет		0,0	0,0	0,0	0,0	0,0	0,0	0,0	0,0	
64.	областной бюджет		200,0	0,0	0,0	0,0	0,0	200,0	0,0	0,0	
65.	местный бюджет		200,0	0,0	0,0	0,0	0,0	200,0	0,0	0,0	
66.	внебюджетные источники		0,0	0,0	0,0	0,0	0,0	0,0	0,0	0,0	
67.	Мероприятие 44. 1 Внедрение механизмов инициативного бюджетирования на территории Верхнесалдинского городского округа: инициативный проект «Мульт - студия «Елочка-Лайв» за счет средств местного бюджета		60,0	**0,0**	**0,0**	**0,0**	**0,0**	60,0	**0,0**	**0,0**	**3.3.1.5**
68.	федеральный бюджет		0,0	0,0	0,0	0,0	0,0	0,0	0,0	0,0	
69.	областной бюджет		0,0	0,0	0,0	0,0	0,0	0,0	0,0	0,0	
70.	местный бюджет		60,0	0,0	0,0	0,0	0,0	60,0	0,0	0,0	
71.	внебюджетные источники		0,0	0,0	0,0	0,0	0,0	0,0	0,0	0,0	
72.	Мероприятие 44. 2 Внедрение механизмов инициативного бюджетирования на территории Верхнесалдинского городского округа: инициативный проект «Мульт - студия «Елочка-Лайв» за счет инициативных платежей		140,0	**0,0**	**0,0**	**0,0**	**0,0**	140,0	**0,0**	**0,0**	**3.3.1.5**
73.	федеральный бюджет		0,0	0,0	0,0	0,0	0,0	0,0	0,0	0,0	
74.	областной бюджет		0,0	0,0	0,0	0,0	0,0	0,0	0,0	0,0	
75.	местный бюджет		140,0	0,0	0,0	0,0	0,0	140,0	0,0	0,0	
76.	внебюджетные источники		0,0	0,0	0,0	0,0	0,0	0,0	0,0	0,0	
77.	Мероприятие 44. 3 Внедрение механизмов инициативного бюджетирования на территории Верхнесалдинского городского округа: инициативный проект «Мульт - студия «Елочка-Лайв» за счет средств областного бюджета		200,0	**0,0**	**0,0**	**0,0**	**0,0**	200,0	**0,0**	**0,0**	**3.3.1.5**
78.	федеральный бюджет		0,0	0,0	0,0	0,0	0,0	0,0	0,0	0,0	
79.	областной бюджет		200,0	0,0	0,0	0,0	0,0	200,0	0,0	0,0	
80.	местный бюджет		0,0	0,0	0,0	0,0	0,0	0,0	0,0	0,0	
81.	внебюджетные источники		0,0	0,0	0,0	0,0	0,0	0,0	0,0	0,0	
82.	Мероприятие 45. Внедрение механизмов инициативного бюджетирования на территории Верхнесалдинского городского округа: инициативный проект «Спортик»		500,0	**0,0**	**0,0**	**0,0**	**0,0**	500,0	**0,0**	**0,0**	**3.3.1.5**
83.	федеральный бюджет		0,0	0,0	0,0	0,0	0,0	0,0	0,0	0,0	
84.	областной бюджет		250,0	0,0	0,0	0,0	0,0	250,0	0,0	0,0	
85.	местный бюджет		250,0	0,0	0,0	0,0	0,0	250,0	0,0	0,0	
86.	внебюджетные источники		0,0	0,0	0,0	0,0	0,0	0,0	0,0	0,0	
87.	Мероприятие 45. 1 Внедрение механиз-мов инициативного бюджетирования на территории Верхне-салдинского город-ского округа: иници-ативный проект «Спор-тик» за счет средств местного бюджета		75,0	**0,0**	**0,0**	**0,0**	**0,0**	75,0	**0,0**	**0,0**	**3.3.1.5**

№ п/п	Наименование мероприятия/ источники расходов на финансирование	Код регио-наль-ного (муни-ци-паль ного компо-нента)	Объем расходов на выполнение мероприятия за счет всех источников ресурсного обеспечения (тыс. рублей)								Номер строки целевых пока-зателей
			Всего	Первый год 2020	Второй год 2021	Третий год 2022	Четвертый год 2023	Пятый год 2024	Шестой год 2025	Седьмой год 2026	
88.	федеральный бюджет		0,0	0,0	0,0	0,0	0,0	0,0	0,0	0,0	
89.	областной бюджет		0,0	0,0	0,0	0,0	0,0	0,0	0,0	0,0	
90.	местный бюджет		75,0	0,0	0,0	0,0	0,0	75,0	0,0	0,0	
91.	внебюджетные источники		0,0	0,0	0,0	0,0	0,0	0,0	0,0	0,0	
92.	Мероприятие 45. 2 Внедрение механизмов инициативного бюджетирования на территории Верхнесалдинского городского округа: инициативный проект «Спортик» за счет инициативных платежей		175,0	**0,0**	**0,0**	**0,0**	**0,0**	175,0	**0,0**	**0,0**	**3.3.1.5**
93.	федеральный бюджет		0,0	0,0	0,0	0,0	0,0	0,0	0,0	0,0	
94.	областной бюджет		0,0	0,0	0,0	0,0	0,0	0,0	0,0	0,0	
95.	местный бюджет		175,0	0,0	0,0	0,0	0,0	175,0	0,0	0,0	
96.	внебюджетные источники		0,0	0,0	0,0	0,0	0,0	0,0	0,0	0,0	
97.	Мероприятие 45. 3 Внедрение механизмов инициативного бюджетирования на территории Верхнесалдинского городского округа: инициативный проект «Спортик» за счет средств областного бюджета		250,0	**0,0**	**0,0**	**0,0**	**0,0**	250,0	**0,0**	**0,0**	**3.3.1.5**
98.	федеральный бюджет		0,0	0,0	0,0	0,0	0,0	0,0	0,0	0,0	
99.	областной бюджет		250,0	0,0	0,0	0,0	0,0	250,0	0,0	0,0	
100.	местный бюджет		0,0	0,0	0,0	0,0	0,0	0,0	0,0	0,0	
101.	внебюджетные источники		0,0	0,0	0,0	0,0	0,0	0,0	0,0	0,0	
102.	Подпрограмма 2. «Развитие системы общего образования в Верхнесалдинском городском округе»										
103.	ВСЕГО ПО ПОДПРОГРАММЕ 2, В ТОМ ЧИСЛЕ		3 723775,9	404 469,8	434 390,1	467 840,0	527 006,2	652 052,8	595 751,1	642 265,9	2.2.1.1 -2.2.5.2
104.	федеральный бюджет		0,0	0,0	0,0	0,0	0,0	0,0	0,0	0,0	
105.	областной бюджет		2 869 878,1	299 943,6	331 860,4	356 702,5	404 899,0	510 553,9	470 150,0	495 768,7	
106.	местный бюджет		853 897,8	104 526,2	102 529,7	111 137,5	122 107,2	141 498,9	125 601,1	146 497,2	
107.	внебюджетные источники		0,0	0,0	0,0	0,0	0,0	0,0	0,0	0,0	
108.	В том числе капитальные вложения		0,0	0,0	0,0	0,0	0,0	0,0	0,0	0,0	
109.	федеральный бюджет		0,0	0,0	0,0	0,0	0,0	0,0	0,0	0,0	
110.	областной бюджет		0,0	0,0	0,0	0,0	0,0	0,0	0,0	0,0	
111.	местный бюджет		0,0	0,0	0,0	0,0	0,0	0,0	0,0	0,0	
112.	внебюджетные источники		0,0	0,0	0,0	0,0	0,0	0,0	0,0	0,0	
113.	В том числе на реализацию регионального проекта: «Патриотическое воспитание граждан»	ЕВ	5 533,6	0,0	0,0	759,6	2 404,1	2 369,9	0,0	0,0	**2.2.4.1**
114.	федеральный бюджет	ЕВ	0,0	0,0	0,0	0,0	0,0	0,0	0,0	0,0	
115.	областной бюджет	ЕВ	5 533,6	0,0	0,0	759,6	2 404,1	2 369,9	0,0	0,0	
116.	местный бюджет	ЕВ	0,0	0,0	0,0	0,0	0,0	0,0	0,0	0,0	
117.	внебюджетные источники	ЕВ	0,0	0,0	0,0	0,0	0,0	0,0	0,0	0,0	
118.	Результат проекта: Обеспечено увеличение численности детей и молодежи в возрасте до 17 лет, вовлеченных в социально активную деятельность через увеличение охвата патриотическими проектами	ЕВ	5 533,6	0,0	0,0	759,6	2 404,1	2 369,9	0,0	0,0	**2.2.4.1**
119.	федеральный бюджет	ЕВ	0,0	0,0	0,0	0,0	0,0	0,0	0,0	0,0	
120.	областной бюджет	ЕВ	5 533,6	0,0	0,0	759,6	2 404,1	2 369,9	0,0	0,0	
121.	местный бюджет	ЕВ	0,0	0,0	0,0	0,0	0,0	0,0	0,0	0,0	
122.	внебюджетные источники	ЕВ	0,0	0,0	0,0	0,0	0,0	0,0	0,0	0,0	
123.	Мероприятие ЕВ. Проведение мероприятий по обеспечению деятельности советников директора по воспитанию и взаимодействию с детскими общественными объединениями в общеобразовательных организациях		5 533,6	0,0	0,0	759,6	2 404,1	2 369,9	0,0	0,0	2.2.4.3

№ п/п	Наименование мероприятия/ источники расходов на финансирование	Код регио-наль-ного (муни-ци-паль ного компо-нента)	Объем расходов на выполнение мероприятия за счет всех источников ресурсного обеспечения (тыс. рублей)								Номер строки целевых пока-зателей
			Всего	Первый год 2020	Второй год 2021	Третий год 2022	Четвертый год 2023	Пятый год 2024	Шестой год 2025	Седьмой год 2026	
124.	федеральный бюджет		0,0	0,0	0,0	0,0	0,0	0,0	0,0	0,0	
125.	областной бюджет		5 533,6	0,0	0,0	759,6	2 404,1	2 369,9	0,0	0,0	
126.	местный бюджет		0,0	0,0	0,0	0,0	0,0	0,0	0,0	0,0	
127.	внебюджетные источники		0,0	0,0	0,0	0,0	0,0	0,0	0,0	0,0	
128.	Всего по мероприятиям не входящим в состав региональных проектов		3 718 242,3	404 469,8	434 390,1	467 080,4	524 602,1	649 682,9	595 751,1	642 265,9	**2.2.1.1-2.2.5.2**
129.	федеральный бюджет		0,0	0,0	0,0	0,0	0,0	0,0	0,0	0,0	
130.	областной бюджет		2 864 344,5	299 943,6	331 860,4	355 942,9	402 494,9	508 184,0	470 150,0	495 768,7	
131.	местный бюджет		853 897,8	104 526,2	102 529,7	111 137,5	122 107,2	141 498,9	125 601,1	146 497,2	
132.	внебюджетные источники		0,0	0,0	0,0	0,0	0,0	0,0	0,0	0,0	
133.	Мероприятие 3. Финансовое обеспечение государственных гарантий реализации прав на получение общедоступного и бесплатного дошкольного, начального общего, основного общего, среднего общего образования в муниципальных общеобразовательных организациях		1 170 188,7	263 666,0	275 736,9	295 796,2	334 989,6	0,0	0,0	0,0	2.2.1.1-2.2.5.2
134.	федеральный бюджет										
135.	областной бюджет		1 170 188,7	263 666,0	275 736,9	295 796,2	334 989,6	0,0	0,0	0,0	
136.	местный бюджет		0,00	0,00	0,00	0,00	0,00	0,00	0,00	0,00	
137.	внебюджетные источники		0,00	0,00	0,00	0,00	0,00	0,00	0,00	0,00	
138.	Мероприятие 3. Финансовое обеспечение государственных гарантий реализации прав на получение общедоступного и бесплатного дошкольного, начального общего, основного общего, среднего общего образования в муниципальных общеобразовательных организациях и финансовое обеспечение дополнительного образования детей в муниципальных общеобразовательных организациях		1 230 716,4	-	-	-	-	404 818,4	400 838,0	425 060,0	2.2.1.1-2.2.5.2
139.	федеральный бюджет		0,00	-	-	-	-	0,00	0,00	0,00	
140.	областной бюджет		1 230 716,4	-	-	-	-	404 818,4	400 838,0	425 060,0	
141.	местный бюджет		0,00	-	-	-	-	0,00	0,00	0,00	
142.	внебюджетные источники		0,00	-	-	-	-	0,00	0,00	0,00	
143.	**Мероприятие 4. Организация предоставления общего образования и создание условий для содержания детей в муниципальных общеобразовательных организациях**		800 917,9	100 752,9	98 332,0	104 766,8	114 277,5	131 229,4	115 331,6	136 227,7	2.2.1.1-2.2.5.2
144.	федеральный бюджет										
145.	областной бюджет		0,0	0,0	0,0	0,0	0,0	0,0	0,0	0,0	
146.	местный бюджет		800 917,9	100 752,9	98 332,0	104 766,8	114 277,5	131 229,4	115 331,6	136 227,7	
147.	внебюджетные источники										
148.	Мероприятие 5. Осуществление мероприятий по обеспечению питанием обучающихся в муниципальных общеобразовательных организациях		268 121,5	26 236,5	23 049,7	28 734,7	34 671,1	50 191,5	51 788,5	53 449,5	**2.2.5.1-2.2.5.2**
149.	федеральный бюджет		0,0	0,0	0,0	0,0	0,0	0,0	0,0	0,0	
150.	областной бюджет		215 141,6	22 463,2	18 852,0	22 364,0	26 841,4	39 922,0	41 519,0	43 180,0	
151.	местный бюджет		52 979,9	3 773,3	4 197,7	6 370,7	7 829,7	10 269,5	10 269,5	10 269,5	
152.	внебюджетные источники		0,0	0,0	0,0	0,0	0,0	0,0	0,0	0,0	
153.	Мероприятие 6. Обеспечение условий реализации муниципальными образовательными организациями в Верхнесалдинском городском округе образовательных программ естественнонаучного цикла и профориентационной работы		0,0	0,0	0,0	0,0	0,0	0,0	0,0	0,0	**2.2.4.2**

№ п/п	Наименование мероприятия/ источники расходов на финансирование	Код регио-наль-ного (муни-ци-паль ного компо-нента)	Объем расходов на выполнение мероприятия за счет всех источников ресурсного обеспечения (тыс. рублей)								Номер строки целевых пока-зателей
			Всего	Первый год 2020	Второй год 2021	Третий год 2022	Четвертый год 2023	Пятый год 2024	Шестой год 2025	Седьмой год 2026	
154	федеральный бюджет		0,0	0,0	0,0	0,0	0,0	0,0	0,0	0,0	
155.	областной бюджет		0,0	0,0	0,0	0,0	0,0	0,0	0,0	0,0	
156.	местный бюджет		0,0	0,0	0,0	0,0	0,0	0,0	0,0	0,0	
157.	внебюджетные источники		0,0	0,0	0,0	0,0	0,0	0,0	0,0	0,0	
158.	Мероприятие 29. Ежемесячное денежное вознаграждение за классное руководство педагогическим работникам муниципальных общеобразовательных организаций, реализующих образовательные программы начального общего, основного общего и среднего образования, в том числе адаптированные основные общеобразовательные программы		19 854,2	0,0	0,0	0,0	19 854,2	-	-	-	**2.2.1.1-2.2.6.1**
159.	федеральный бюджет		0,0	0,0	0,0	0,0	0,0	-	-	-	
160.	областной бюджет		19 854,2	0,0	0,0	0,0	19 854,2	-	-	-	
161.	местный бюджет		0,0	0,0	0,0	0,0	0,0	-	-	-	
162.	внебюджетные источники		0,0	0,0	0,0	0,0	0,0	-	-	-	
163.	Мероприятие 29. Ежемесячное денежное вознаграждение за классное руководство педагогическим работникам образовательных организаций, реализующих образовательные программы начального общего образования, образовательные программы основного общего образования, образовательные программы среднего общего образования, среднего образования, на условиях софинансирования из федерального бюджета		35 905,3	-	-	-	-	35 905,3	0,0	0,0	**2.2.1.1-2.2.6.1**
164.	федеральный бюджет		-	-	-	-	-	-	-	-	
165.	областной бюджет		35 905,3	-	-	-	-	35 905,3	0,0	0,0	
166.	местный бюджет		-	-	-	-	-	-	-	-	
167.	внебюджетные источники		-	-	-	-	-	-	-	-	
168.	Мероприятие 30. Ежемесячное денежное вознаграждение за классное руководство педагогическим работникам общеобразовательных организаций		47 255,0	6 797,7	20 333,3	20 124,0	0,0	0,0	0,0	0,0	2.2.1.1-2.2.5.3
169.	федеральный бюджет		0,0	0,0	0,0	0,0	0,0	0,0	0,0	0,0	
170.	областной бюджет		47 255,00	6 797,70	20 333,30	20 124,00	0,0	0,0	0,0	0,0	
171.	местный бюджет		0,0	0,0	0,0	0,0	0,0	0,0	0,0	0,0	
172.	внебюджетные источники		0,0	0,0	0,0	0,0	0,0	0,0	0,0	0,0	
173.	Мероприятие 31. Организация бесплатного горячего питания обучающихся, получающих начальное общее образование в государственных и муниципальных образовательных организациях		143 785,9	7 016,7	16 938,2	17 658,7	20 695,3	27 095,3	27 332,2	27 049,5	2.2.5.1-2.2.5.2
174.	федеральный бюджет		0,0	0,0	0,0	0,0	0,0	0,0	0,0	0,0	
175.	областной бюджет		143 785,9	7 016,7	16 938,2	17 658,7	20 695,3	27 095,3	27 332,2	27 049,5	
176.	местный бюджет		0,0	0,0	0,0	0,0	0,0	0,0	0,0	0,0	
177.	внебюджетные источники		0,0	0,0	0,0	0,0	0,0	0,0	0,0	0,0	
178.	Мероприятие 40. Обеспечение дополнительных гарантий по социальной поддержке детей-сирот и детей , оставшихся без попечения родителей, лиц из числа детей - сирот и детей, оставшихся без попечения родителей, лиц, потерявших в период обучения обоих родителей или единственного родителя, обучающихся в муниципальных образовательных организациях		**1 497,4**	**0,0**	**0,0**	**0,0**	**114,4**	**443,0**	**460,8**	**479,2**	**2.2.3.1**

№ п/п	Наименование мероприятия/ источники расходов на финансирование	Код регио-наль-ного (муни-ци-паль ного компо-нента)	Объем расходов на выполнение мероприятия за счет всех источников ресурсного обеспечения (тыс. рублей)								Номер строки целевых пока-зателей
			Всего	Первый год 2020	Второй год 2021	Третий год 2022	Четвертый год 2023	Пятый год 2024	Шестой год 2025	Седьмой год 2026	
179.	федеральный бюджет		0,0	0,0	0,0	0,0	0,0	0,0	0,0	0,0	
180.	областной бюджет		1 497,4	0,0	0,0	0,0	114,4	443,0	460,8	479,2	
181.	местный бюджет		0,0	0,0	0,0	0,0	0,0	0,0	0,0	0,0	
182.	внебюджетные источники		0,0	0,0	0,0	0,0	0,0	0,0	0,0	0,0	
183.	**Подпрограмма 3 «Развитие системы дополнительного образования, отдыха и оздоровления детей в Верхнесалдинском городском округе»**										
184.	ВСЕГО ПО ПОДПРОГРАММЕ 3, В ТОМ ЧИСЛЕ		592 259,7	65 767,8	73 239,3	78 423,6	90 336,6	103 346,2	84 772,2	96 374,0	3.3.1.1 -3.4.4.1
185.	федеральный бюджет		0,0	0,0	0,0	0,0	0,0	0,0	0,0	0,0	
186.	областной бюджет		139 473,7	16 672,2	17 234,9	18 422,3	23 045,4	23 964,1	19 674,0	20 460,8	
187.	местный бюджет		452 786,0	49 095,6	56 004,4	60 001,3	67 291,2	79 382,1	65 098,2	75 913,2	
188.	внебюджетные источники		0,0	0,0	0,0	0,0	0,0	0,0	0,0	0,0	
189.	В том числе капитальные вложения		0,0	0,0	0,0	0,0	0,0	0,0	0,0	0,0	
190.	федеральный бюджет		0,0	0,0	0,0	0,0	0,0	0,0	0,0	0,0	
191.	областной бюджет		0,0	0,0	0,0	0,0	0,0	0,0	0,0	0,0	
192.	местный бюджет		0,0	0,0	0,0	0,0	0,0	0,0	0,0	0,0	
193.	внебюджетные источники		0,0	0,0	0,0	0,0	0,0	0,0	0,0	0,0	
194.	В том числе на реали-зацию регионального проекта: «Спорт норма жизни»	Р5	915,1	202,0	186,3	177,0	174,9	174,9	0,0	0,0	**3.4.2.1**
195.	федеральный бюджет	Р5	0,0	0,0	0,0	0,0	0,0	0,0	0,0	0,0	
196.	областной бюджет	Р5	640,5	141,4	130,4	123,9	122,4	122,4	0,0	0,0	
197.	местный бюджет	Р5	274,6	60,6	55,9	53,1	52,5	52,5	0,0	0,0	
198.	внебюджетные источники	Р5	0,0	0,0	0,0	0,0	0,0	0,0	0,0	0,0	
199.	Результат: Обновление материально-технической базы для реализации мероприятия по поэтапному внедрению Всероссийского физкультурно-спортивного комплекса «Готов к труду и обороне» (ГТО)	Р5	915,1	202,0	186,3	177,0	174,9	174,9	0,0	0,0	**3.4.2.1**
200.	федеральный бюджет	Р5	0,0	0,0	0,0	0,0	0,0	0,0	0,0	0,0	
201.	областной бюджет	Р5	640,5	141,4	130,4	123,9	122,4	122,4	0,0	0,0	
202.	местный бюджет	Р5	274,6	60,6	55,9	53,1	52,5	52,5	0,0	0,0	
203.	внебюджетные источники	Р5	0,0	0,0	0,0	0,0	0,0	0,0	0,0	0,0	
204.	Мероприятие Р5. Реализация мероприятия по поэтапному внедрению Всероссийского физкультурно-спортивного комплекса «Готов к труду и обороне» (ГТО)	Р5	915,1	202,0	186,3	177,0	174,9	174,9	0,0	0,0	**3.4.2.1**
205.	федеральный бюджет	Р5	0,0	0,0	0,0	0,0	0,0	0,0	0,0	0,0	
206.	областной бюджет	Р5	640,5	141,4	130,4	123,9	122,4	122,4	0,0	0,0	
207.	местный бюджет	Р5	274,6	60,6	55,9	53,1	52,5	52,5	0,0	0,0	
208.	внебюджетные источники	Р5	0,0	0,0	0,0	0,0	0,0	0,0	0,0	0,0	
209.	Всего по мероприятиям не входящим в состав региональных проектов		**591 344,6**	**65 565,8**	**73 053,0**	**78 246,6**	**90 161,7**	**103 171,3**	84 772,2	96 374,0	3.3.1.1-3.4.4.1
210.	федеральный бюджет		0,0	0,0	0,0	0,0	0,0	0,0	0,0	0,0	
211.	областной бюджет		138 833,20	16 530,8	17 104,5	18 298,4	22 923,0	23 841,7	19 674,0	20 460,8	
212.	местный бюджет		452 511,40	49 035,0	55 948,5	59 948,2	67 238,7	79 329,6	65 098,2	75 913,2	
213.	внебюджетные источники		0,0	0,0	0,0	0,0	0,0	0,0	0,0	0,0	
214.	Мероприятие 7. Организация предоставления дополнительного образования детей в муниципальных организациях дополнительного образования		342 728,3	43 500,9	45 478,7	42 563,4	47 546,0	58 731,4	47 098,0	57 809,9	3.3.1.1-3.3.1.2
215.	федеральный бюджет		0,0	0,0	0,0	0,0	0,0	0,0	0,0	0,0	
216.	областной бюджет		0,0	0,0	0,0	0,0	0,0	0,0	0,0	0,0	
217.	местный бюджет		342 728,3	43 500,9	45 478,7	42 563,4	47 546,0	58 731,4	47 098,0	57 809,9	
218.	внебюджетные источники		0,0	0,0	0,0	0,0	0,0	0,0	0,0	0,0	
219.	Мероприятие 8. Организация отдыха и оздоровления детей и подростков в Верхнесалдинском городском округе		44 911,7	4 354,7	6 702,0	6 771,0	6 771,0	6 771,0	6 771,0	6 771,0	3.4.1.1
220.	федеральный бюджет		0,0	0,0	0,0	0,0	0,0	0,0	0,0	0,0	

№ п/п	Наименование мероприятия/ источники расходов на финансирование	Код регио-наль-ного (муни-ци-паль ного компо-нента)	Объем расходов на выполнение мероприятия за счет всех источников ресурсного обеспечения (тыс. рублей)								Номер строки целевых пока-зателей
			Всего	Первый год 2020	Второй год 2021	Третий год 2022	Четвертый год 2023	Пятый год 2024	Шестой год 2025	Седьмой год 2026	
221.	областной бюджет		0,0	0,0	0,0	0,0	0,0	0,0	0,0	0,0	
222.	местный бюджет		44 911,7	4 354,7	6 702,0	6 771,0	6 771,0	6 771,0	6 771,0	6 771,0	
223.	внебюджетные источники		0,0	0,0	0,0	0,0	0,0	0,0	0,0	0,0	
224.	Мероприятие 9. Осуществление мероприятий по обеспечению организации отдыха детей в каникулярное время, включая мероприятия по обеспечению безопасности их жизни и здоровья		114 663,7	14 686,2	15 242,0	15 678,1	16 326,8	16 892,3	17 567,9	18 270,4	3.4.1.1
225.	федеральный бюджет		0,0	0,0	0,0	0,0	0,0	0,0	0,0	0,0	
226.	областной бюджет		114 663,7	14 686,2	15 242,0	15 678,1	16 326,8	16 892,3	17 567,9	18 270,4	
227.	местный бюджет		0,0	0,0	0,0	0,0	0,0	0,0	0,0	0,0	
228.	внебюджетные источники		0,0	0,0	0,0	0,0	0,0	0,0	0,0	0,0	
229.	Мероприятие 10. Обеспечение мероприятий на развитие материально-технической базы муниципальных организации дополнительного образования детей детско-юношеских спортивных школ		179,4	179,4	0,0	0,0	0,0	0,0	0,0	0,0	3.4.2.1
230.	федеральный бюджет		0,0	0,0	0,0	0,0	0,0	0,0	0,0	0,0	
231.	областной бюджет		0,0	0,0	0,0	0,0	0,0	0,0	0,0	0,0	
232.	местный бюджет		179,4	179,4	0,0	0,0	0,0	0,0	0,0	0,0	
233.	внебюджетные источники		0,0	0,0	0,0	0,0	0,0	0,0	0,0	0,0	
234.	Мероприятие 11. Обеспечение отдыха отдельных категорий детей, проживающих на территории Свердловской области, в организациях отдыха детей и их оздоровления, расположенных на побережье Черного моря		7 488,4	0,0	0,0	0,0	3 468,0	4 020,4	0,0	0,0	**3.4.1.2**
235.	федеральный бюджет		0,0	0,0	0,0	0,0	0,0	0,0	0,0	0,0	
236.	областной бюджет		7 488,4	0,0	0,0	0,0	3 468,0	4 020,4	0,0	0,0	
237.	местный бюджет		0,0	0,0	0,0	0,0	0,0	0,0	0,0	0,0	
238.	внебюджетные источники		0,0	0,0	0,0	0,0	0,0	0,0	0,0	0,0	
239.	Мероприятие 12. Обеспечение мероприятий по организации трудоустройства подростков		7 000,0	1 000,0	1 000,0	1 000,0	1 000,0	1 000,0	1 000,0	1 000,0	3.3.1.1-3.3.1.2
240.	федеральный бюджет		0,0	0,0	0,0	0,0	0,0	0,0	0,0	0,0	
241.	областной бюджет		0,0	0,0	0,0	0,0	0,0	0,0	0,0	0,0	
242.	местный бюджет		7 000,0	1 000,0	1 000,0	1 000,0	1 000,0	1 000,0	1 000,0	1 000,0	
243.	внебюджетные источники		0,0	0,0	0,0	0,0	0,0	0,0	0,0	0,0	
244.	Мероприятие 13. Обеспечение мероприятий на развитие материально-технической базы муниципальных организаций дополнительного образования «Детско-юношеский центр»		0,0	0,0	0,0	0,0	0,0	0,0	0,0	0,0	**3.3.1.1-3.3.1.2**
245.	федеральный бюджет		0,0	0,0	0,0	0,0	0,0	0,0	0,0	0,0	
246.	областной бюджет		0,0	0,0	0,0	0,0	0,0	0,0	0,0	0,0	
247.	местный бюджет		0,0	0,0	0,0	0,0	0,0	0,0	0,0	0,0	
248.	внебюджетные источники		0,0	0,0	0,0	0,0	0,0	0,0	0,0	0,0	
249.	Мероприятие 14. Осуществление государственных полномочий Свердловской области по организации и обеспечению отдыха и оздоровления детей (за исключением детей-сирот и детей, оставшихся без попечения родителей, находящихся в трудной жизненной ситуации) в учебное время, включая мероприятия по обеспечению безопасности их жизни и здоровья		13 872,1	1 844,6	1 862,5	1 870,3	1 973,1	2 025,1	2 106,1	2 190,4	3.4.1.1
250.	федеральный бюджет		0,0	0,0	0,0	0,0	0,0	0,0	0,0	0,0	
251.	областной бюджет		13 872,1	1 844,6	1 862,5	1 870,3	1 973,1	2 025,1	2 106,1	2 190,4	
252.	местный бюджет		0,0	0,0	0,0	0,0	0,0	0,0	0,0	0,0	
253.	внебюджетные источники		0,0	0,0	0,0	0,0	0,0	0,0	0,0	0,0	

№ п/п	Наименование мероприятия/ источники расходов на финансирование	Код регио-наль-ного (муни-ци-паль ного компо-нента)	Объем расходов на выполнение мероприятия за счет всех источников ресурсного обеспечения (тыс. рублей)								Номер строки целевых пока-зателей
			Всего	Первый год 2020	Второй год 2021	Третий год 2022	Четвертый год 2023	Пятый год 2024	Шестой год 2025	Седьмой год 2026	
254.	Мероприятие 32. Обеспечение персонифицированного финансирования дополнительного образования детей		11 631,6	0,0	2 767,8	8 863,8	0,0	0,0	0,0	0,0	3.3.1.3-3.3.1.4
255.	федеральный бюджет		0,0	0,0	0,0	0,0	0,0	0,0	0,0	0,0	
256.	областной бюджет		0,0	0,0	0,0	0,0	0,0	0,0	0,0	0,0	
257.	местный бюджет		11 631,6	0,0	2 767,8	8 863,8	0,0	0,0	0,0	0,0	
258.	внебюджетные источники		0,0	0,0	0,0	0,0	0,0	0,0	0,0	0,0	
259.	Мероприятие 35. Внедрение механизмов инициативного бюджетирования на территории Верхнесалдинского городского округа: инициативный проект «Плавание для всех»		1 500,0	0,0	0,0	1 500,0	0,0	0,0	0,0	0,0	3.3.1.5
260.	федеральный бюджет		0,0	0,0	0,0	0,0	0,0	0,0	0,0	0,0	
261.	областной бюджет		750,0	0,0	0,0	750,0	0,0	0,0	0,0	0,0	
262.	местный бюджет		750,0	0,0	0,0	750,0	0,0	0,0	0,0	0,0	
263.	внебюджетные источники		0,0	0,0	0,0	0,0	0,0	0,0	0,0	0,0	
264.	**Мероприятие 35.1 Внедрение механизмов инициативного бюджетирования на территории Верхнесалдинского городского округа: инициативный проект «Плавание для всех» за счет средств местного бюджета**		**450,0**	**0,0**	**0,0**	**450,0**	**0,0**	**0,0**	**0,0**	**0,0**	**3.3.1.5**
265.	федеральный бюджет		0,0	0,0	0,0	0,0	0,0	0,0	0,0	0,0	
266.	областной бюджет		0,0	0,0	0,0	0,0	0,0	0,0	0,0	0,0	
267.	местный бюджет		450,0	0,0	0,0	450,0	0,0	0,0	0,0	0,0	
268.	внебюджетные источники		0,0	0,0	0,0	0,0	0,0	0,0	0,0	0,0	
269.	**Мероприятие 35.2 Внедрение механизмов инициативного бюджетирования на территории Верхнесалдинского городского округа: инициативный проект «Плавание для всех» за счет инициативных платежей**		**300,0**	**0,0**	**0,0**	**300,0**	**0,0**	**0,0**	**0,0**	**0,0**	**3.3.1.5**
270.	федеральный бюджет		0,0	0,0	0,0	0,0	0,0	0,0	0,0	0,0	
271.	областной бюджет		0,0	0,0	0,0	0,0	0,0	0,0	0,0	0,0	
272.	местный бюджет		300,0	0,0	0,0	300,0	0,0	0,0	0,0	0,0	
273.	внебюджетные источники		0,0	0,0	0,0	0,0	0,0	0,0	0,0	0,0	
274.	**Мероприятие 35.3 Внедрение механизмов инициативного бюджетирования на территории Верхнесалдинского городского округа: инициативный проект «Плавание для всех» за счет средств областного бюджета**		750,0	0,0	0,0	750,0	0,0	0,0	0,0	0,0	**3.3.1.5**
275.	федеральный бюджет		0,0	0,0	0,0	0,0	0,0	0,0	0,0	0,0	
276.	областной бюджет		750,0	0,0	0,0	750,0	0,0	0,0	0,0	0,0	
277.	местный бюджет		0,0	0,0	0,0	0,0	0,0	0,0	0,0	0,0	
278.	внебюджетные источники		0,0	0,0	0,0	0,0	0,0	0,0	0,0	0,0	
279.	**Мероприятие 37. Внедрение механизмов инициативного бюджетирования на территории Верхнесалдинского городского округа: инициативный проект «Гончарная мастерская»**		**303,6**	**0,0**	**0,0**	**0,0**	**303,6**	**0,0**	**0,0**	**0,0**	**3.3.1.5**
280.	федеральный бюджет		0,0	0,0	0,0	0,0	0,0	0,0	0,0	0,0	
281.	областной бюджет		151,8	0,0	0,0	0,0	151,8	0,0	0,0	0,0	
282.	местный бюджет		151,8	0,00	0,00	0,00	151,8	0,0	0,0	0,0	
283.	внебюджетные источники		0,0	0,0	0,0	0,0	0,0	0,0	0,0	0,0	
284.	**Мероприятие 37.1 Внедрение механизмов инициативного бюджетирования на территории Верхнесалдинского городского округа: инициативный проект «Гончарная мастерская» за счет средств местного бюджета**		**60,7**	**0,0**	**0,0**	**0,0**	**60,7**	**0,0**	**0,0**	**0,0**	**3.3.1.5**
285.	федеральный бюджет		0,0	0,0	0,0	0,0	0,0	0,0	0,0	0,0	

№ п/п	Наименование мероприятия/ источники расходов на финансирование	Код регио-наль-ного (муни-ци-паль ного компо-нента)	Объем расходов на выполнение мероприятия за счет всех источников ресурсного обеспечения (тыс. рублей)								Номер строки целевых пока-зателей
			Всего	Первый год 2020	Второй год 2021	Третий год 2022	Четвертый год 2023	Пятый год 2024	Шестой год 2025	Седьмой год 2026	
286.	областной бюджет		0,0	0,0	0,0	0,0	0,0	0,0	0,0	0,0	
287.	местный бюджет		**60,7**	**0,0**	**0,0**	**0,0**	**60,7**	**0,0**	**0,0**	**0,0**	
288.	внебюджетные источники		0,0	0,0	0,0	0,0	0,0	0,0	0,0	0,0	
289.	**Мероприятие 37.2 Внедрение механиз-мов инициативного бюджетирования на территории Верхнесалдинского городского округа: инициативный проект «Гончарная мастерская» за счет инициативных платежей**		**91,1**	**0,0**	**0,0**	**0,0**	**91,1**	**0,0**	**0,0**	**0,0**	**3.3.1.5**
290.	федеральный бюджет		0,0	0,0	0,0	0,0	0,0	0,0	0,0	0,0	
291.	областной бюджет		0,0	0,0	0,0	0,0	0,0	0,0	0,0	0,0	
292.	местный бюджет		**91,1**	**0,0**	**0,0**	**0,0**	**91,1**	**0,0**	**0,0**	**0,0**	
293.	внебюджетные источники		0,0	0,0	0,0	0,0	0,0	0,0	0,0	0,0	
294.	**Мероприятие 37.3 Внедрение механиз-мов инициативного бюджетирования на территории Верхнесалдинского городского округа: инициативный проект «Гончарная мастерская» за счет средств областного бюджета**		**151,8**	**0,0**	**0,0**	**0,0**	**151,8**	**0,0**	**0,0**	**0,0**	**3.3.1.5**
295.	федеральный бюджет		0,0	0,0	0,0	0,0	0,0	0,0	0,0	0,0	
296.	областной бюджет		**151,8**	**0,0**	**0,0**	**0,0**	**151,8**	**0,0**	**0,0**	**0,0**	
297.	местный бюджет		0,0	0,0	0,0	0,0	0,0	0,0	0,0	0,0	
298.	внебюджетные источники		0,0	0,0	0,0	0,0	0,0	0,0	0,0	0,0	
299.	**Мероприятие 38. Внедрение механизмов инициативного бюджетирования на территории Верхнесалдинского городского округа: инициативный проект «Равные шансы»**		**859,6**	**0,0**	**0,0**	**0,0**	**859,6**	**0,0**	**0,0**	**0,0**	**3.3.1.5**
300.	федеральный бюджет		0,0	0,0	0,0	0,0	0,0	0,0	0,0	0,0	
301.	областной бюджет		**429,80**	**0,0**	**0,0**	**0,0**	**429,80**	**0,0**	**0,0**	**0,0**	
302.	местный бюджет		**429,80**	**0,00**	**0,00**	**0,00**	**429,80**	**0,0**	**0,0**	**0,0**	
303.	внебюджетные источники		0,0	0,0	0,0	0,0	0,0	0,0	0,0	0,0	
304.	**Мероприятие 38.1 Внедрение механиз-мов инициативного бюджетирования на территории Верхнесалдинского городского округа: инициативный проект «Равные шансы» за счет средств местного бюджета**		**171,9**	**0,0**	**0,0**	**0,0**	**171,9**	**0,0**	**0,0**	**0,0**	**3.3.1.5**
305.	федеральный бюджет		0,0	0,0	0,0	0,0	0,0	0,0	0,0	0,0	
306.	областной бюджет		0,0	0,0	0,0	0,0	0,0	0,0	0,0	0,0	
307.	местный бюджет		171,9	0,0	0,0	0,0	171,9	0,0	0,0	0,0	
308.	внебюджетные источники		0,0	0,0	0,0	0,0	0,0	0,0	0,0	0,0	
309.	**Мероприятие 38.2 Внедрение механиз-мов инициативного бюджетирования на территории Верхнесалдинского городского округа: инициативный проект «Равные шансы» за счет инициативных платежей**		**257,9**	**0,0**	**0,0**	**0,0**	**257,9**	**0,0**	**0,0**	**0,0**	**3.3.1.5**
310.	федеральный бюджет		0,0	0,0	0,0	0,0	0,0	0,0	0,0	0,0	
311.	областной бюджет		0,0	0,0	0,0	0,0	0,0	0,0	0,0	0,0	
312.	местный бюджет		257,9	0,0	0,0	0,0	257,9	0,0	0,0	0,0	
313.	внебюджетные источники		0,0	0,0	0,0	0,0	0,0	0,0	0,0	0,0	
314.	**Мероприятие 38.3 Внедрение механиз-мов инициативного бюджетирования на территории Верхнесалдинского городского округа: инициативный проект «Равные шансы» за счет средств областного бюджета**		**429,80**	**0,0**	**0,0**	**0,0**	**429,80**	**0,0**	**0,0**	**0,0**	**3.3.1.5**

№ п/п	Наименование мероприятия/ источники расходов на финансирование	Код регио-наль-ного (муни-ци-паль ного компо-нента)	Объем расходов на выполнение мероприятия за счет всех источников ресурсного обеспечения (тыс. рублей)								Номер строки целевых пока-зателей
			Всего	Первый год 2020	Второй год 2021	Третий год 2022	Четвертый год 2023	Пятый год 2024	Шестой год 2025	Седьмой год 2026	
315.	федеральный бюджет		0,0	0,0	0,0	0,0	0,0	0,0	0,0	0,0	
316.	областной бюджет		429,80	0,0	0,0	0,0	429,80	0,0	0,0	0,0	
317.	местный бюджет		0,0	0,0	0,0	0,0	0,0	0,0	0,0	0,0	
318.	внебюджетные источники		0,0	0,0	0,0	0,0	0,0	0,0	0,0	0,0	
319.	**Мероприятие 39. Внедрение механизмов инициативного бюджетирования на территории Верхнесалдинского городского округа: инициативный проект «Колибри»**		**1 147,0**	**0,0**	**0,0**	**0,0**	**1 147,0**	**0,0**	**0,0**	**0,0**	**3.3.1.5**
320.	федеральный бюджет		0,0	0,0	0,0	0,0	0,0	0,0	0,0	0,0	
321.	областной бюджет		573,50	0,00	0,00	0,00	573,50	0,0	0,0	0,0	
322.	местный бюджет		573,50	0,0	0,0	0,0	573,50	0,0	0,0	0,0	
323.	внебюджетные источники		0,0	0,0	0,0	0,0	0,0	0,0	0,0	0,0	
324.	**Мероприятие 39.1 Внедрение механизмов инициативного бюджетирования на территории Верхнесалдинского городского округа: инициативный проект «Колибри» за счет средств местного бюджета**		**229,4**	0,0	0,0	0,0	**229,4**	0,0	0,0	0,0	**3.3.1.5**
325.	федеральный бюджет		0,0	0,0	0,0	0,0	0,0	0,0	0,0	0,0	
326.	областной бюджет		0,0	0,0	0,0	0,0	0,0	0,0	0,0	0,0	
327.	местный бюджет		229,4	0,0	0,0	0,0	229,4	0,0	0,0	0,0	
328.	внебюджетные источники		0,0	0,0	0,0	0,0	0,0	0,0	0,0	0,0	
329.	**Мероприятие 39.2 Внедрение механизмов инициативного бюджетирования на территории Верхнесалдинского городского округа: инициативный проект «Колибри» за счет инициативных платежей**		**344,1**	0,0	0,0	0,0	**344,1**	0,0	0,0	0,0	**3.3.1.5**
330.	федеральный бюджет		0,0	0,0	0,0	0,0	0,0	0,0	0,0	0,0	
331.	областной бюджет		0,0	0,0	0,0	0,0	0,0	0,0	0,0	0,0	
332.	местный бюджет		344,1	0,0	0,0	0,0	344,1	0,0	0,0	0,0	
333.	внебюджетные источники		0,0	0,0	0,0	0,0	0,0	0,0	0,0	0,0	
334.	**Мероприятие 39.3 Внедрение механизмов инициативного бюджетирования на территории Верхнесалдинского городского округа: инициативный проект «Колибри» за счет средств областного бюджета**		**573,50**	0,0	0,0	0,0	**573,50**	0,0	0,0	0,0	**3.3.1.5**
335.	федеральный бюджет		0,0	0,0	0,0	0,0	0,0	0,0	0,0	0,0	
336.	областной бюджет		573,50	0,0	0,0	0,0	573,50	0,0	0,0	0,0	
337.	местный бюджет		0,0	0,0	0,0	0,0	0,0	0,0	0,0	0,0	
338.	внебюджетные источники		0,0	0,0	0,0	0,0	0,0	0,0	0,0	0,0	
339.	Мероприятие 36. Обеспечение функционирования модели персонифицированного финансирования дополнительного образования детей		10 766,6	0,0	0,0	0,0	10 766,6	0,0	0,0	0,0	3.3.1.3-3.3.1.4
340.	федеральный бюджет		0,0	0,0	0,0	0,0	0,0	0,0	0,0	0,0	
341.	областной бюджет		0,0	0,0	0,0	0,0	0,0	0,0	0,0	0,0	
342.	местный бюджет		10 766,6	0,0	0,0	0,0	10 766,6	0,0	0,0	0,0	
343.	внебюджетные источники		0,0	0,0	0,0	0,0	0,0	0,0	0,0	0,0	
344.	Мероприятие 41. Поддержка муниципальных учреждений спортивной направленности по адаптивной физической культуре и спорту		131,3	0,0	0,0	0,0	0,0	131,3	0,0	0,0	**2.2.2.1 3.3.1.1**
345.	федеральный бюджет		0,0	0,0	0,0	0,0	0,0	0,0	0,0	0,0	
346.	областной бюджет		91,9	0,0	0,0	0,0	0,0	91,9	0,0	0,0	
347.	местный бюджет		39,4	0,0	0,0	0,0	0,0	39,4	0,0	0,0	

№ п/п	Наименование мероприятия/ источники расходов на финансирование	Код регио-наль-ного (муни-ци-паль ного компо-нента)	Объем расходов на выполнение мероприятия за счет всех источников ресурсного обеспечения (тыс. рублей)								Номер строки целевых пока-зателей
			Всего	Первый год 2020	Второй год 2021	Третий год 2022	Четвертый год 2023	Пятый год 2024	Шестой год 2025	Седьмой год 2026	
348.	внебюджетные источники		0,0	0,0	0,0	0,0	0,0	0,0	0,0	0,0	
349.	Мероприятие 43. Оказание муниципальной услуги в соответствии с социальным сертификатом по реализации дополнительных общеобразовательных программ		30 688,3	0,0	0,0	0,0	0,0	10 126,8	10 229,2	10 332,3	**3.3.1.6**
350.	федеральный бюджет		0,0	0,0	0,0	0,0	0,0	0,0	0,0	0,0	
351.	областной бюджет		0,0	0,0	0,0	0,0	0,0	0,0	0,0	0,0	
352.	местный бюджет		30 688,30	0,0	0,0	0,0	0,0	10 126,8	10 229,2	10 332,3	
353.	внебюджетные источники		0,0	0,0	0,0	0,0	0,0	0,0	0,0	0,0	
354.	Мероприятие 46. Внедрение механизмов инициативного бюджетирования на территории Верхнесалдинского городского округа: инициативный проект «Детская инженерная школа»		1 624,0	**0,0**	**0,0**	**0,0**	**0,0**	1 624,0	**0,0**	**0,0**	**3.3.1.5**
355.	федеральный бюджет		0,0	0,0	0,0	0,0	0,0	0,0	0,0	0,0	
356.	областной бюджет		812,0	0,0	0,0	0,0	0,0	812,0	0,0	0,0	
357.	местный бюджет		812,0	0,0	0,0	0,0	0,0	812,0	0,0	0,0	
358.	внебюджетные источники		0,0	0,0	0,0	0,0	0,0	0,0	0,0	0,0	
359.	Мероприятие 46. 1 Внедрение механизмов инициативного бюджетирования на территории Верхнесалдинского городского округа: инициативный проект «Детская инженерная школа» за счет средств местного бюджета		243,6	**0,0**	**0,0**	**0,0**	**0,0**	243,6	**0,0**	**0,0**	**3.3.1.5**
360.	федеральный бюджет		0,0	0,0	0,0	0,0	0,0	0,0	0,0	0,0	
361.	областной бюджет		0,0	0,0	0,0	0,0	0,0	0,0	0,0	0,0	
362.	местный бюджет		243,6	0,0	0,0	0,0	0,0	243,6	0,0	0,0	
363.	внебюджетные источники		0,0	0,0	0,0	0,0	0,0	0,0	0,0	0,0	
364.	Мероприятие 46. 2 Внедрение механизмов инициативного бюджетирования на территории Верхнесалдинского городского округа: инициативный проект «Детская инженерная школа» за счет инициативных платежей		568,4	**0,0**	**0,0**	**0,0**	**0,0**	568,4	**0,0**	**0,0**	**3.3.1.5**
365.	федеральный бюджет		0,0	0,0	0,0	0,0	0,0	0,0	0,0	0,0	
366.	областной бюджет		0,0	0,0	0,0	0,0	0,0	0,0	0,0	0,0	
367.	местный бюджет		568,4	0,0	0,0	0,0	0,0	568,4	0,0	0,0	
368.	внебюджетные источники		0,0	0,0	0,0	0,0	0,0	0,0	0,0	0,0	
369.	Мероприятие 46. 3 Внедрение механизмов инициативного бюджетирования на территории Верхнесалдинского городского округа: инициативный проект «Детская инженерная школа» за счет средств областного бюджета		812,0	**0,0**	**0,0**	**0,0**	**0,0**	812,0	**0,0**	**0,0**	**3.3.1.5**
370.	федеральный бюджет		0,0	0,0	0,0	0,0	0,0	0,0	0,0	0,0	
371.	областной бюджет		812,0	0,0	0,0	0,0	0,0	812,0	0,0	0,0	
372.	местный бюджет		0,0	0,0	0,0	0,0	0,0	0,0	0,0	0,0	
373.	внебюджетные источники		0,0	0,0	0,0	0,0	0,0	0,0	0,0	0,0	
374.	Мероприятие 47. Внедрение механизмов инициативного бюджетирования на территории Верхнесалдинского городского округа: инициативный проект «Комфортный и безопасный Спорт»		1 849,0	**0,0**	**0,0**	**0,0**	**0,0**	1 849,0	**0,0**	**0,0**	**3.3.1.5**
375.	федеральный бюджет		0,0	0,0	0,0	0,0	0,0	0,0	0,0	0,0	
376.	областной бюджет		0,0	0,0	0,0	0,0	0,0	0,0	0,0	0,0	
377.	местный бюджет		1 849,0	0,0	0,0	0,0	0,0	1 849,0	0,0	0,0	
378.	внебюджетные источники		0,0	0,0	0,0	0,0	0,0	0,0	0,0	0,0	

№ п/п	Наименование мероприятия/ источники расходов на финансирование	Код регио-наль-ного (муни-ци-паль ного компо-нента)	Объем расходов на выполнение мероприятия за счет всех источников ресурсного обеспечения (тыс. рублей)								Номер строки целевых пока-зателей
			Всего	Первый год 2020	Второй год 2021	Третий год 2022	Четвертый год 2023	Пятый год 2024	Шестой год 2025	Седьмой год 2026	
379.	Мероприятие 47. 1 Внедрение механизмов инициативного бюджетирования на территории Верхнесалдинского городского округа: инициативный проект «Комфортный и безопасный Спорт» за счет средств местного бюджета		277,3	**0,0**	**0,0**	**0,0**	**0,0**	277,3	**0,0**	**0,0**	**3.3.1.5**
380.	федеральный бюджет		0,0	0,0	0,0	0,0	0,0	0,0	0,0	0,0	
381.	областной бюджет		0,0	0,0	0,0	0,0	0,0	0,0	0,0	0,0	
382.	местный бюджет		277,3	0,0	0,0	0,0	0,0	277,3	0,0	0,0	
383.	внебюджетные источники		0,0	0,0	0,0	0,0	0,0	0,0	0,0	0,0	
384.	Мероприятие 47. 2 Внедрение механизмов инициативного бюджетирования на территории Верхнесалдинского городского округа: инициативный проект «Комфортный и безопасный Спорт» за счет инициативных платежей		1 571,7	**0,0**	**0,0**	**0,0**	**0,0**	1 571,7	**0,0**	**0,0**	**3.3.1.5**
385.	федеральный бюджет		0,0	0,0	0,0	0,0	0,0	0,0	0,0	0,0	
386.	областной бюджет		0,0	0,0	0,0	0,0	0,0	0,0	0,0	0,0	
387.	местный бюджет		1 571,7	0,0	0,0	0,0	0,0	1 571,7	0,0	0,0	
388.	внебюджетные источники		0,0	0,0	0,0	0,0	0,0	0,0	0,0	0,0	
389.	**Подпрограмма 4 «Укрепление и развитие материально-технической базы образовательных организаций Верхнесалдинского городского округа»**										
390.	ВСЕГО ПО ПОДПРОГРАММЕ 4, В ТОМ ЧИСЛЕ		329 153,5	30 472,3	22 904,3	83 660,8	28 754,2	111 990,5	35 981,7	15 389,7	4.5.1.1-4.5.3.1
391.	федеральный бюджет		0,0	0,0	0,0	0,0	0,0	0,0	0,0	0,0	
392.	областной бюджет		13 303,0	934,0	0,0	2 171,8	3 869,0	6 328,2	0,0	0,0	
393.	местный бюджет		315 850,5	29 538,3	22 904,3	81 489,0	24 885,2	105 662,3	35 981,7	15 389,7	
394. 300	внебюджетные источники		0,0	0,0	0,0	0,0	0,0	0,0	0,0	0,0	
395.	В том числе капитальные вложения		0,0	0,0	0,0	0,0	0,0	0,0	0,0	0,0	
396.	федеральный бюджет		0,0	0,0	0,0	0,0	0,0	0,0	0,0	0,0	
397.	областной бюджет		0,0	0,0	0,0	0,0	0,0	0,0	0,0	0,0	
398.	местный бюджет		0,0	0,0	0,0	0,0	0,0	0,0	0,0	0,0	
399.	внебюджетные источники		0,0	0,0	0,0	0,0	0,0	0,0	0,0	0,0	
400.	В том числе на реализацию регионального проекта: «Современная школа»	E1	17 021,0	4 400,0	2 000,0	3 621,0	3 000,0	4 000,0	0,0	0,0	4.5.1.5
401.	федеральный бюджет	E1	0,0	0,0	0,0	0,0	0,0	0,0	0,0	0,0	
402.	областной бюджет	E1	0,0	0,0	0,0	0,0	0,0	0,0	0,0	0,0	
403.	местный бюджет	E1	17 021,0	4 400,0	2 000,0	3 621,0	3 000,0	4 000,0	0,0	0,0	
404.	внебюджетные источники	E1	0,0	0,0	0,0	0,0	0,0	0,0	0,0	0,0	
405.	Результат: В общеобразовательных организациях, расположенных в сельской местности и малых городах, созданы и функционируют центры образования естественно-научной и технологической направленностей	E1	17 021,0	4 400,0	2 000,0	3 621,0	3 000,0	4 000,0	0,0	0,0	**4.5.1.5**
406.	федеральный бюджет	E1	0,0	0,0	0,0	0,0	0,0	0,0	0,0	0,0	
407.	областной бюджет	E1	0,0	0,0	0,0	0,0	0,0	0,0	0,0	0,0	
408.	местный бюджет	E1	17 021,0	4 400,0	2 000,0	3 621,0	3 000,0	4 000,0	0,0	0,0	
409.	внебюджетные источники	E1	0,0	0,0	0,0	0,0	0,0	0,0	0,0	0,0	
410.	Мероприятие E1. Создание (обновление) материально ¬технической базы для реализации основных и дополнительных общеобразовательных программ цифрового и гуманитарного профилей в общеобразовательных организациях, расположенных в сельской местности и малых городах	E1	4 400,0	4 400,0	0,0	0,0	0,0	0,00	0,0	0,0	4.5.1.5
411.	федеральный бюджет	E1	0,0	0,0	0,0	0,0	0,0	0,0	0,0	0,0	
412.	областной бюджет	E1	0,0	0,0	0,0	0,0	0,0	0,0	0,0	0,0	
413.	местный бюджет	E1	4 400,00	4 400,0	0,0	0,0	0,0	0,0	0,0	0,0	
414.	внебюджетные источники	E1	0,0	0,0	0,0	0,0	0,0	0,0	0,0	0,0	

№ п/п	Наименование мероприятия/ источники расходов на финансирование	Код регио-наль-ного (муни-ци-паль ного компо-нента)	Объем расходов на выполнение мероприятия за счет всех источников ресурсного обеспечения (тыс. рублей)								Номер строки целевых пока-зателей
			Всего	Первый год 2020	Второй год 2021	Третий год 2022	Четвертый год 2023	Пятый год 2024	Шестой год 2025	Седьмой год 2026	
415.	Мероприятие Е1. Создание и обеспечение функционирования центров образования естественно-научной и технологической направленностей в общеобразователь-ных организациях, расположенных в сельской местности, малых городах	Е1	12 621,0	0,0	2 000,0	3 621,0	3 000,0	4 000,0	0,0	0,0	4.5.1.5
416.	федеральный бюджет	Е1	0,0	0,0	0,0	0,0	0,0	0,0	0,0	0,0	
417.	областной бюджет	Е1	0,0	0,0	0,0	0,0	0,0	0,0	0,0	0,0	
418.	местный бюджет	Е1	12 621,0	0,0	2 000,0	3 621,0	3 000,0	4 000,0	0,0	0,0	
419.	внебюджетные источники	Е1	0,0	0,0	0,0	0,0	0,0	0,0	0,0	0,0	
420.	Всего по меропри-ятиям не входящим в состав региональных проектов		312 132,5	26 072,3	20 904,3	80 039,8	25 754,2	107 990,5	35 981,7	15 389,7	4.5.1.1-4.5.3.1
421.	федеральный бюджет		0,0	0,0	0,0	0,0	0,0	0,0	0,0	0,0	
422.	областной бюджет		13 303,0	934,0	0,0	2 171,8	3 869,0	6 328,2	0,0	0,0	
423.	местный бюджет		298 829,5	25 138,3	20 904,3	77 868,0	21 885,2	101 662,3	35 981,7	15 389,7	
424.	внебюджетные источники		0,0	0,0	0,0	0,0	0,0	0,0	0,0	0,0	4.5.1.1-4.5.3.1.
425.	Мероприятие 15. Приобретение и (или) замена, оснащение аппаратурой спутниковой навигации ГЛОНАСС, тахографами автобусов для подвоза обучающихся (воспитанников) в муниципальные общеобразовательные организации - всего, из них в том числе		0,0	0,0	0,0	0,0	0,0	0,0	0,0	0,0	4.5.1.4
426.	федеральный бюджет		0,0	0,0	0,0	0,0	0,0	0,0	0,0	0,0	
427.	областной бюджет		0,0	0,0	0,0	0,0	0,0	0,0	0,0	0,0	
428.	местный бюджет		0,0	0,0	0,0	0,0	0,0	0,0	0,0	0,0	
429.	внебюджетные источники		0,0	0,0	0,0	0,0	0,0	0,0	0,0	0,0	
430.	Мероприятие 16. Ремонт, исполнение предписаний и приведение в соответствии с требованиями пожарной безопасности, санитарного законодательства, а также иных надзорных органов зданий и помещений, в которых размещены муниципальные образовательные организации		144 101,9	8 437,8	7 144,5	41 310,0	4 057,0	62 560,6	20 592,0	0,0	**4.5.1.1-4.5.1.6**
431.	федеральный бюджет		0,0	0,0	0,0	0,0	0,0	0,0	0,0	0,0	
432.	областной бюджет		0,0	0,0	0,0	0,0	0,0	0,0	0,0	0,0	
433.	местный бюджет		144 101,9	8 437,8	7 144,5	41 310,0	4 057,0	62 560,6	20 592,0	0,0	
434.	внебюджетные источники		0,0	0,0	0,0	0,0	0,0	0,0	0,0	0,0	
435.	Мероприятие 17. Капитальный ремонт, приведение в соответствие с требованиями пожарной безопасности и санитарного законодательства зданий и сооружений муниципальных загородных оздоровительных лагерей		3 477,8	3 477,8	0,0	0,0	0,0	0,0	0,0	0,0	4.5.3.1
436.	федеральный бюджет		0,0	0,0	0,0	0,0	0,0	0,0	0,0	0,0	
437.	областной бюджет		0,0	0,0	0,0	0,0	0,0	0,0	0,0	0,0	
438.	местный бюджет		3 477,8	3 477,8	0,0	0,0	0,0	0,0	0,0	0,0	
439.	внебюджетные источники		0,0	0,0	0,0	0,0	0,0	0,0	0,0	0,0	
440.	Мероприятие 18. Оборудование спортивных площадок муниципальных общеобразовательных организаций		0,0	0,0	0,0	0,0	0,0	0,0	0,0	0,0	4.5.1.3
441.	федеральный бюджет		0,0	0,0	0,0	0,0	0,0	0,0	0,0	0,0	
442.	областной бюджет		0,0	0,0	0,0	0,0	0,0	0,0	0,0	0,0	
443.	местный бюджет		0,0	0,0	0,0	0,0	0,0	0,0	0,0	0,0	
444.	внебюджетные источники		0,0	0,0	0,0	0,0	0,0	0,0	0,0	0,0	

№ п/п	Наименование мероприятия/ источники расходов на финансирование	Код регио-наль-ного (муни-ци-паль ного компо-нента)	Объем расходов на выполнение мероприятия за счет всех источников ресурсного обеспечения (тыс. рублей)								Номер строки целевых пока-зателей
			Всего	Первый год 2020	Второй год 2021	Третий год 2022	Четвертый год 2023	Пятый год 2024	Шестой год 2025	Седьмой год 2026	
445.	Мероприятие 19. Создание в образовательных организациях условий для получения детьми-инвалидами качественного образования		4 104,4	1 464,0	0,0	0,0	1 393,6	1 246,8	0,0	0,0	4.5.2.1-4.5.2.2
446.	федеральный бюджет		0,0	0,0	0,0	0,0	0,0	0,0	0,0	0,0	
447.	областной бюджет		2 254,2	934,0	0,0	0,0	696,8	623,4	0,0	0,0	
448.	местный бюджет		1 850,2	530,0	0,0	0,0	696,8	623,4	0,0	0,0	
449.	внебюджетные источники		0,0	0,0	0,0	0,0	0,0	0,0	0,0	0,0	
450.	Мероприятие 20. Мероприятия, направленные на повышение безопасности образовательных организаций		131 079,9	12 692,7	13 759,8	33 555,0	13 959,1	26 333,9	15 389,7	15 389,7	4.5.1.1-4.5.4.1
451.	федеральный бюджет		0,0	0,0	0,0	0,0	0,0	0,0	0,0	0,0	
452.	областной бюджет		0,0	0,0	0,0	0,0	0,0	0,0	0,0	0,0	
453.	местный бюджет		131 079,9	12 692,7	13 759,8	33 555,0	13 959,1	26 333,9	15 389,7	15 389,7	
454.	внебюджетные источники		0,0	0,0	0,0	0,0	0,0	0,0	0,0	0,0	
455.	Мероприятие 21. Благоустройство дошкольных образовательных организаций (строительство теневых навесов, прогулочных участков, спортивных площадок)		0,0	0,0	0,0	0,0	0,0	0,0	0,0	0,0	4.5.1.2
456.	федеральный бюджет		0,0	0,0	0,0	0,0	0,0	0,0	0,0	0,0	
457.	областной бюджет		0,0	0,0	0,0	0,0	0,0	0,0	0,0	0,0	
458.	местный бюджет		0,0	0,0	0,0	0,0	0,0	0,0	0,0	0,0	
459.	внебюджетные источники		0,0	0,0	0,0	0,0	0,0	0,0	0,0	0,0	
460.	Мероприятие 22. Капитальный ремонт зданий и помещений муниципальных общеобразовательных организаций по программе модернизации школьных систем образования и капитальный ремонт зданий и помещений муниципальных общеобразовательных организаций, осуществляемых в рамках программы «Создание содействию в субъектах РФ новых мест в общеобразовательных организациях на 2016-2025 годы»		5 715,0	0,0	0,0	653,0	0,0	5 062,0	0,0	0,0	4.5.4.2.
461.	федеральный бюджет		0,0	0,0	0,0	0,0	0,0	0,0	0,0	0,0	
462.	областной бюджет		0,0	0,0	0,0	0,0	0,0	0,0	0,0	0,0	
463.	местный бюджет		5 715,0	0,0	0,0	653,0	0,0	5 062,0	0,0	0,0	
464.	внебюджетные источники		0,0	0,0	0,0	0,0	0,0	0,0	0,0	0,0	
465.	Мероприятие 33. Создание в муниципальных общеобразовательных организациях условий для организации горячего питания обучающихся		7 062,6	0,0	0,0	2 200,0	1 323,4	3 539,2	0,0	0,0	4.5.1.1-4.5.3.1
466.	федеральный бюджет		0,0	0,0	0,0	0,0	0,0	0,0	0,0	0,0	
467.	областной бюджет		3 531,3	0,0	0,0	1 100,0	661,7	1 769,6	0,0	0,0	
468.	местный бюджет		3 531,3	0,0	0,0	1 100,0	661,7	1 769,6	0,0	0,0	
469.	внебюджетные источники		0,0	0,0	0,0	0,0	0,0	0,0	0,0	0,0	
470.	Мероприятие 34. Создание безопасных условий пребывания в муниципальных организациях отдыха детей и их оздоровления		16 590,9	0,0	0,0	2 321,8	5 021,1	9 248,0	0,0	0,0	4.5.1.1
471.	федеральный бюджет		0,0	0,0	0,0	0,0	0,0	0,0	0,0	0,0	
472.	областной бюджет		7 517,5	0,0	0,0	1 071,8	2 510,5	3 935,2	0,0	0,0	
473.	местный бюджет		9 073,4	0,0	0,0	1 250,0	2 510,6	5 312,8	0,0	0,0	
474.	внебюджетные источники		0,0	0,0	0,0	0,0	0,0	0,0	0,0	0,0	
475.	**Подпрограмма 5 «Обеспечение реализации муниципальной программы «Развитие системы образования в Верхнесалдинском городском округе»**										
476.	ВСЕГО ПО ПОДПРОГРАММЕ 5, В ТОМ ЧИСЛЕ		301 895,5	37 605,6	40 208,8	44 026,2	47 660,8	44 920,4	39 594,8	47 878,9	5.6.1.1-5.7.3.3

№ п/п	Наименование мероприятия/ источники расходов на финансирование	Код регио-нально-го (муни-ци-пальн ого компо-нента)	Объем расходов на выполнение мероприятия за счет всех источников ресурсного обеспечения (тыс. рублей)								Номер строки целевых пока-зателей
			Всего	Первый год 2020	Второй год 2021	Третий год 2022	Четвертый год 2023	Пятый год 2024	Шестой год 2025	Седьмой год 2026	
477.	федеральный бюджет		0,0	0,0	0,0	0,0	0,0	0,0	0,0	0,0	
478.	областной бюджет		0,0	0,0	0,0	0,0	0,0	0,0	0,0	0,0	
479.	местный бюджет		301 895,5	37 605,6	40 208,8	44 026,2	47 660,8	44 920,4	39 594,8	47 878,9	
480.	внебюджетные источники		0,0	0,0	0,0	0,0	0,0	0,0	0,0	0,0	
481.	В том числе капитальные вложения		0,0	0,0	0,0	0,0	0,0	0,0	0,0	0,0	
482.	федеральный бюджет		0,0	0,0	0,0	0,0	0,0	0,0	0,0	0,0	
483.	областной бюджет		0,0	0,0	0,0	0,0	0,0	0,0	0,0	0,0	
484.	местный бюджет		0,0	0,0	0,0	0,0	0,0	0,0	0,0	0,0	
485.	внебюджетные источники		0,0	0,0	0,0	0,0	0,0	0,0	0,0	0,0	
486.	Мероприятие 25. Обеспечение деятельности органов местного самоуправления (центральный аппарат)		29 840,7	6 615,4	6 912,7	8 040,1	8 272,5	0,0	0,0	0,0	5.6.1.1-5.7.3.3
487.	федеральный бюджет		0,0	0,0	0,0	0,0	0,0	0,0	0,0	0,0	
488.	областной бюджет		0,0	0,0	0,0	0,0	0,0	0,0	0,0	0,0	
489.	местный бюджет		29 840,7	6 615,4	6 912,7	8 040,1	8 272,5	0,0	0,0	0,0	
490.	внебюджетные источники		0,0	0,0	0,0	0,0	0,0	0,0	0,0	0,0	
491.	Мероприятие 26. Обеспечение деятель-ности подведомствен-ных управлению обра-зования учреждений		265 390,7	30 130,3	32 546,8	35 252,8	38 622,0	43 667,7	38 466,1	46 705,0	5.6.1.1-5.7.3.3
492.	федеральный бюджет		0,0	0,0	0,0	0,0	0,0	0,0	0,0	0,0	
493.	областной бюджет		0,0	0,0	0,0	0,0	0,0	0,0	0,0	0,0	
494.	местный бюджет		265 390,7	30 130,3	32 546,8	35 252,8	38 622,0	43 667,7	38 466,1	46 705,0	
495.	внебюджетные источники		0,0	0,0	0,0	0,0	0,0	0,0	0,0	0,0	
496.	Мероприятие 27. Выплата пенсий за выс-лугу лет гражданам, замещавшим муниципальные должности на постоянной основе и должности муни-ципальной службы		6 472,5	859,9	749,3	733,3	766,3	1 061,1	1 128,7	1 173,9	5.6.1.1-5.7.3.3
497.	федеральный бюджет		0,0	0,0	0,0	0,0	0,0	0,0	0,0	0,0	
498.	областной бюджет		0,0	0,0	0,0	0,0	0,0	0,0	0,0	0,0	
499.	местный бюджет		6 472,5	859,9	749,3	733,3	766,3	1 061,1	1 128,7	1 173,9	
500.	внебюджетные источники		0,0	0,0	0,0	0,0	0,0	0,0	0,0	0,0	
501.	Мероприятие 42. Выплата единоврем-енного поощрения за многолетний труд, в связи с уходом на пенсию		191,6	0,0	0,0	0,0	0,0	191,6	0,0	0,0	5.6.1.1-5.7.3.3
502.	федеральный бюджет		0,0	0,0	0,0	0,0	0,0	0,0	0,0	0,0	
503.	областной бюджет		0,0	0,0	0,0	0,0	0,0	0,0	0,0	0,0	
504.	местный бюджет		191,6	0,0	0,0	0,0	0,0	191,6	0,0	0,0	
505.	внебюджетные источники		0,0	0,0	0,0	0,0	0,0	0,0	0,0	0,0	
506.	Мероприятие 28. Организация обеспе-чения социальной поддержки студентов, поступивших на учебу в областные государ-ственные и муници-пальные организации Свердловской области по педагогическим специальностям		0,0	0,0	0,0	0,0	0,0	0,0	0,0	0,0	5.6.1.1-5.6.2.1
507.	федеральный бюджет		0,0	0,0	0,0	0,0	0,0	0,0	0,0	0,0	
508.	областной бюджет		0,0	0,0	0,0	0,0	0,0	0,0	0,0	0,0	
509.	местный бюджет		0,0	0,0	0,0	0,0	0,0	0,0	0,0	0,0	
510.	внебюджетные источники		0,0	0,0	0,0	0,0	0,0	0,0	0,0	0,0	

Приложение № 7 Порядку формирования и реализации муниципальных программ Верхнесалдинского городского округа

ИЗМЕНЕНИЕ мероприятий, объемов финансирования и целевых показателей муниципальной программы Верхнесалдинского городского округа «Развитие системы образования Верхнесалдинского городского округа»

Номер строки	Мероприятие муниципалы! ой программы	Наименова ние целевого показателя муниципал ьной программ ы (с указанием единицы измерения)	Изменение общего объема финансирования в рамках муниципальной программы, всего (тыс. рублей)			в том числе: 2024 год * (тыс. рублей)					
						изменение объемов финансирования муниципальной программы			изменение целевых показателей муниципальной программы		
			объем финансиров ания муниципаль ной программы в действующе й редакции	объем финансиро вания муниципал ьной программ ы в новой редакции	изменение объема финансиро вания муниципал ьной программ ы (+/-)	объем финансиро вания муниципал ьной программ ы в действую щей редакции	объем финансиров ания муниципаль ной программы в новой редакции	изменение объема финансиро вания муниципал ьной программ ы в п-м году (+/-)	значение целевого показателя муниципал ьной программ ы в действую щей редакции	значение целевого показател я муницип альной программ ы в новой редакции	изменени е значения целевого показател я муницип альной программ ы в п-м году (+/-)
1	2	3	4	5	6	7	8	9	10	11	12

1.	**Всего по муниципальной программе**		**7 879 651,0**	**7 933 303,2**	**+ 53 652,2**	**1 350 072,4**	**1 403 724,6**	**+ 53 652,2**	-	-	-
2.	федеральный бюджет		**0,0**	**0,0**	**0,0**	**0,0**	**0,0**	**0,0**	-	-	-
3.	областной бюджет		**4 901 142,3**	**4 953 416,9**	**+ 52 274,6**	**804 820,1**	**857 094,7**	**+ 52 274,6**	-	-	-
4.	местный бюджет		**2 978 508,7**	**2 979 886,3**	**+ 1 377,6**	**545 252,3**	**546 629,9**	**+ 1 377,6**	-	-	-
5.	внебюджетные источники		**0,0**	**0,0**	**0,0**	**0,0**	**0,0**	**0,0**	-	-	-
	Подпрограмма 1 «Развитие системы дошкольного образования в Верхнесалдинском городском округе»										
	ВСЕГО ПО ПОДПРОГРАММЕ 1, В ТОМ ЧИСЛЕ		**2 975 012,1**	2 986 218,6	**+ 11 206,5**	**480 208,2**	491 414,7	**+ 11 206,5**			
	федеральный бюджет		0,0	0,0	0,0	0,0	0,0	0,0			
	областной бюджет		1 919 555,6	1 930 762,1	+ 11 206,5	305 042,0	316 248,5	+ 11 206,5			
	местный бюджет		1 055 456,5	1 055 456,5	0,0	175 166,2	175 166,2	0,0			
	внебюджетные источники		0,0	0,0	0,0	0,0	0,0	0,0			
	Мероприятие 1. Финансовое обеспечение государственных гарантий реализации прав на получение общедоступного и бесплатного дошкольного образования в муниципальных дошкольных образовательных организациях		**1 919 105,6**	**1 930 312,1**	**+ 11 206,5**	**304 592,0**	**315 798,5**	**+ 11 206,5**			
	федеральный бюджет		0,0	0,0	0,0	0,0	0,0	0,0			
	областной бюджет		1 919 105,6	1 930 312,1	+ 11 206,5	304 592,0	315 798,5	+ 11 206,5			
	местный бюджет		0,0	0,0	0,0	0,0	0,0	0,0			
	внебюджетные источники		0,0	0,0	0,0	0,0	0,0	0,0			
6.	**Подпрограмма 2. «Развитие системы общего образования в Верхнесалдинском городском округе»**										
7.	ВСЕГО ПО ПОДПРОГРАММЕ 2, В ТОМ ЧИСЛЕ		3 682 707,8	3 723775,9	**+ 41 068,1**	610 984,7	652 052,8	**+ 41 068,1**	-	-	-
8.	федеральный бюджет		0,0	0,0	0,0	0,0	0,0	0,0	-	-	-
9.	областной бюджет		2 828 810,0	2 869 878,1	+ 41 068,1	469 485,8	510 553,9	+ 41 068,1	-	-	-
10.	местный бюджет		853 897,8	853 897,8	0,0	141 498,9	141 498,9	0,0	-	-	-
11.	внебюджетные источники		0,0	0,0	0,0	0,0	0,0	0,0	-	-	-
	Мероприятие 3. Финансовое обеспечение государственных гарантий реализации прав на получение общедоступного и бесплатного дошкольного, начального общего, основного общего, среднего общего образования в муниципальных общеобразовательных организациях и финансовое обеспечение дополнительного образования детей в муниципальных общеобразовательных организациях		1 202 600,0	1 230 716,4	**+ 28 116,4**	**376 702,0**	652 052,8	**+ 28 116,4**			
	федеральный бюджет		0,0	0,00	0,00	0,00	0,00	0,00	0,00		
	областной бюджет		1 202 600,0	1 230 716,4	+ 28 116,4	376 702,0	404 818,4	+ 28 116,4			
	местный бюджет		0,00	0,00	0,00	0,00	0,00	0,00	0,00		
	внебюджетные источники		0,00	0,00	0,00	0,00	0,00	0,00	0,00		
12.	**Мероприятие 29. Ежемесячное денежное вознаграждение за классное руководство педагогическим работникам образовательных организаций, реализующих образовательные программы начального общего образования, образовательные программы основного общего образования, образовательные программы среднего общего образования, среднего образования, на условиях софинансирования из федерального бюджета**		**22 953,6**	35 905,3	**+ 12 951,7**	**22 953,6**	35 905,3	**+ 12 951,7**	-	-	-
13.	федеральный бюджет		0,0	0,0	0,0	0,0	0,0	0,0	-	-	-

14.	областной бюджет		22 953,6	35 905,3	+ 12 951,7	22 953,6	35 905,3	+ 12 951,7	-	-	-
15.	местный бюджет		0,0	0,0	0,0	0,0	0,0	0,0	-	-	-
16.	внебюджетные источники		0,0	0,0	0,0	0,0	0,0	0,0	-	-	-
17.	**Подпрограмма 4 «Укрепление и развитие материально-технической базы образовательных организаций Верхнесалдинского городского округа»**										
18.	**ВСЕГО ПО ПОДПРОГРАММЕ 4, В ТОМ ЧИСЛЕ**		327 775,9	329 153,5	**+ 1 377,6**	110 612,9	111 990,05	**+ 1 377,6**	**-**	**-**	**-**
19.	федеральный бюджет		0,0	0,0	0,0	0,0	0,0	0,0	-	-	-
20.	областной бюджет		13 303,0	13 303,0	0,0	6 328,20	6 328,20	0,0	-	-	-
21.	местный бюджет		314 472,9	315 850,5	+ 1377,6	104 284,7	105 662,3	+ 1 377,6	-	-	-
22.	внебюджетные источники		0,0	0,0	0,0	0,0	0,0	0,0	-	-	-
23.	**Мероприятие 34. Создание безопасных условий пребывания в муниципальных организациях отдыха детей и их оздоровления**		**15 213,3**	**16 590,9**	**+ 1377,6**	**7 870,4**	**9 248,0**	**+ 1 377,6**	-	-	-
24.	федеральный бюджет		0,0	0,0	0,0	0,0	0,0	0,0	-	-	-
25.	областной бюджет		7 517,5	7 517,5	0,0	3 935,2	3 935,2	0,0	-	-	-
26.	местный бюджет		7 695,8	9 073,4	+ 1 377,6	3 935,2	5 312,8	+ 1 377,6	-	-	-
27.	внебюджетные источники		0,0	0,0	0,0	0,0	0,0	0,0	-	-	-

ПОСТАНОВЛЕНИЕ АДМИНИСТРАЦИИ ВЕРХНЕСАЛДИНСКОГО ГОРОДСКОГО ОКРУГА

от 23.09.2024 №2003

Об утверждении условий приватизации Муниципального унитарного предприятия «Центральная районная аптека № 42»

С целью реализации прогнозного плана приватизации муниципального имущества Верхнесалдинского городского округа на 2024 год, утвержденного решением Думы городского округа от 14.12.2023 № 109 «Об утверждении прогнозного плана приватизации муниципального имущества Верхнесалдинского городского округа на 2024 год» (в редакции решения Думы городского округа от 02.04.2024 № 130 «О внесении изменений в Прогнозный план приватизации муниципального имущества Верхнесалдинского городского округа на 2024 год»), в соответствии с Гражданским кодексом Российской Федерации, федеральными законами от 8 февраля 1998 года № 14-ФЗ «Об обществах с ограниченной ответственностью», от 21 декабря 2001 года № 178-ФЗ «О приватизации государственного и муниципального имущества», от 14 ноября 2002 года № 161-ФЗ «О государственных и муниципальных унитарных предприятиях», от 6 октября 2003 года № 131-ФЗ «Об общих принципах организации местного самоуправления в Российской Федерации», от 27 декабря 2019 года № 485-ФЗ «О внесении изменений в Федеральный закон «О государственных и муниципальных унитарных предприятиях» и Федеральный закон «О защите конкуренции», Уставом Верхнесалдинского городского округа, решением Думы Верхнесалдинского городского округа от 18.04.2023 № 49 «Об утверждении Положения о порядке приватизации муниципального имущества Верхнесалдинского городского округа»,

ПОСТАНОВЛЯЮ:

1. Утвердить условия приватизации Муниципального унитарного предприятия «Центральная районная аптека № 42» (ИНН 6607000732):

1) способ приватизации – преобразование Муниципального унитарного предприятия «Центральная районная аптека № 42» в Общество с ограниченной ответственностью «Центральная районная аптека № 42»;

2) состав подлежащего приватизации имущественного комплекса Муниципального унитарного предприятия «Центральная районная аптека № 42» определен в приложении № 1;

3) объекты, не подлежащие приватизации в составе имущественного комплекса Муниципального унитарного предприятия «Центральная районная аптека № 42», определены в приложении № 2;

4) расчет балансовой стоимости подлежащих приватизации активов Муниципального унитарного предприятия «Центральная районная аптека № 42» приведен в приложении № 3;

5) права единственного участника Общества с ограниченной ответственностью «Центральная районная аптека № 42» осуществляет администрация Верхнесалдинского городского округа, действующая от имени Верхнесалдинского городского округа;

6) размер уставного капитала Общества с ограниченной ответственностью «Центральная районная аптека № 42» – 38 644 000 (тридцать восемь миллионов шестьсот сорок четыре тысячи) рублей 00 копеек (100% уставного капитала);

7) размер доли Верхнесалдинского городского округа в уставном капитале Общества с ограниченной ответственностью «Центральная районная аптека № 42» – 100 процентов;

8) номинальная стоимость доли единственного участника Общества с ограниченной ответственностью «Центральная районная аптека № 42» - Верхнесалдинского городского округа в уставном капитале Общества с ограниченной ответственностью «Центральная районная аптека № 42» – 38 644 000 (тридцать восемь миллионов шестьсот сорок четыре тысячи) рублей 00 копеек.

2. Установить, что органом местного самоуправления, осуществляющим функции и полномочия учредителя является администрация Верхнесалдинского городского округа в лице Управления архитектуры, градостроительства и муниципального имущества администрации Верхнесалдинского городского округа.

3. Определить место нахождения Общества с ограниченной ответственностью «Центральная районная аптека № 42»: 624760, Свердловская область, город Верхняя Салда, улица Ленина, дом № 3.

4.Утвердить устав Общества с ограниченной ответственностью «Центральная районная аптека № 42» (приложение № 4).

5. До принятия решения единственного участника о назначении директора Общества с ограниченной ответственностью «Центральная районная аптека № 42»:

1) назначить в качестве единоличного исполнительного органа (директора) Общества с ограниченной ответственностью «Центральная районная аптека № 42» директора Муниципального унитарного предприятия «Центральная районная аптека № 42» Маслову Алену Борисовну.

6. Директору Общества с ограниченной ответственностью «Центральная районная аптека № 42»:

1) осуществить действия, связанные с государственной регистрацией Общества с ограниченной ответственностью «Центральная районная аптека № 42»;

2) организовать ведение списка участников Общества с ограниченной ответственностью «Центральная районная аптека № 42»;

3) обеспечить государственную регистрацию права собственности Общества с ограниченной ответственностью «Центральная районная аптека № 42» на недвижимое имущество в соответствии с передаточным актом;

4) представить в Управление архитектуры, градостроительства и муниципального имущества администрации Верхнесалдинского городского округа заявление о внесении в реестр муниципальной собственности Верхнесалдинского городского округа записи об изменении сведений об объекте учета (о Муниципальном унитарном предприятии «Центральная районная аптека № 42»), подлинники документов, подтверждающих преобразование Муниципального унитарного предприятия «Центральная районная аптека № 42», копии документов, подтверждающих государственную регистрацию Общества с ограниченной ответственностью «Центральная районная аптека № 42» в Едином государственном реестре юридических лиц, заявление об изменении сведений об объектах учета (об имуществе), заверенные подписью руководителя и печатью Общества с ограниченной ответственностью «Центральная районная аптека № 42», документы, подтверждающие прекращение права собственности Верхнесалдинского городского округа на имущество.

7. Управлению архитектуры, градостроительства и муниципального имущества администрации Верхнесалдинского городского округа:

1) разместить настоящее постановление на официальном сайте Российской Федерации в информационно-телекоммуникационной сети Интернет (torgi.gov.ru) в установленный срок;

2) сформировать пакет документов, необходимых для государственной регистрации права собственности Общества с ограниченной ответственностью «Центральная районная аптека № 42» на недвижимое имущество в соответствии с передаточным актом;

3) внести в реестр муниципальной собственности Верхнесалдинского городского округа записи об изменении сведений об объектах учета (о Муниципальном унитарном предприятии «Центральная районная аптека № 42» и об имуществе) после представления директором Общества с ограниченной ответственностью «Центральная районная аптека № 42» документов, предусмотренных подпунктом 4 пункта 4 настоящего постановления.

8. Настоящее постановление вступает в силу после его официального опубликования.

9. Настоящее постановление опубликовать в официальном печатном издании «Салдинская газета» и разместить на официальном сайте Верхнесалдинского городского округа http://v-salda.ru/ .

10. Контроль за исполнением настоящего постановления возложить на заместителя главы администрации Верхнесалдинского городского округа по социальной сфере и культуре.

Глава Верхнесалдинского городского округа А.В. Маслов

Приложение № 1

к постановлению администрации Верхнесалдинского городского округа от 23.09.2024 №2003

«Об утверждении условий приватизации Муниципального унитарного предприятия «Центральная районная аптека № 42»

Состав подлежащего приватизации имущественного комплекса

муниципального унитарного предприятия «Центральная районная аптека № 42»

Основные средства

На 31.05.2024

№	Наименование, назначение, адрес (местополо-жение), площадь, этажность, с указанием наличия обременения (аренда, залог и т.д.)	Год постройки, приобретения (сведения о государственной регистрации – при наличии)	Количество, шт.	Инвентарный номер	Стоимость согласно бухгалтерскому балансу, тыс. руб.
1	2	3	4	5	6
РАЗДЕЛ 1. НЕДВИЖИМОЕ ИМУЩЕСТВО					
1.	Нежилое помещение. Назначение: Нежилое помещение. Площадь: 456,9 кв.м. Номер этажа, на котором расположено помещение: этаж № 1. Номера на поэтажном плане: 1 этаж – помещения №№ 1-34, 18-26. Адрес: Свердловская область, город Верхняя Салда, улица Ленина, дом № 3. Кадастровый номер 66:08:0802004:560	1969 (запись о регистрации права хозяйственного ведения от 21.04.2005 № 66-66-22/004/2005-747)	1	00-000100	0,25
2.	Помещение. Назначение: нежилое. Площадь: 189,2 кв.м. Номер, тип этажа, на котором расположено помещение: этаж № 1. Номера на поэтажном плане: 1 этаж – помещения № 33,35,38,41-47, 49-52, 56-58. Адрес: Свердловская область, город Верхняя Салда, улица Энгельса, дом № 87, корпус № 1. Кадастровый номер 66:08:0000000:2090	1979 (запись о регистрации права хозяйственного ведения от 20.04.2005 № 66-66-22/004/2005-829 и от 17.05.2011г №66-66-22/017/2011-491)	1	00-000101	133,61
3.	Помещение: склад аптеки № 444 Адрес: Свердловская область, город Верхняя Салда, улица Энгельса, дом № 89		1	00-00102	4,33
4.	Нежилое помещение. Назначение: Нежилое помещение. Площадь: 280,8 кв.м. Номер этажа, на котором расположено помещение: этаж № 1. Номера на поэтажном плане: 1 этаж – помещения №№ 1-18, Литер: А, а, а1, а2. Адрес: Свердловская область, город Верхняя Салда, улица Спортивная, дом № 1, корпус № 1. Кадастровый номер 66:08:0802011:1781	1983 (запись о регистрации права хозяйственного ведения от 18.08.2011 № 66-66-22/044/2011-500)	1	00-000000	
5.	Помещение. Назначение: нежилое. Площадь: 70,8 кв.м. Номер, тип этажа, на котором расположено помещение: этаж № 1, №1-9. Адрес: Свердловская область, Верхнесалдинский городской округ, поселок Басьяновский, улица Строителей, дом № 11. Кадастровый номер 66:08:0201004:811	1965 (запись о регистрации права хозяйственного ведения от 15.04.2010№ 66-66-22/015/2010-299)	1	00-000103	90,41
6.	Итого по разделу	–	5	–	228,60
РАЗДЕЛ 2. ДВИЖИМОЕ ИМУЩЕСТВО					
	Подраздел 2.1. Машины и оборудование				
1.	Охранно-пожарная сигнализация, аптека 42		1	00-00448	131,83
2.	Световая вывеска «Аптека» аптека 42		1	00-00458	136,84
3.	Рольставни аптека 42			00-00457	169,20
4.	Охранно-пожарная сигнализация, аптека 1	–	1	00-00465	229,02
5.	Кондиционер General аптека 1		1	00-000028	88,23

6.	Вывеска «Аптека» аптека 1		1	00-03292	279,88
7.	Кондиционер Panasonic, аптека 385		1	00-000060	49,56
8.	Охранно-пожарная сигнализация, аптека 385		1	00-00096	195,08
9.	Охранно-пожарная сигнализация, аптека 444		1	00-00464	222,02
10.	Металическая изгородь		1	00-03269	0,00
11.	Кондиционер Panasonic, аптека 42		1	00-000081	65,22
12.	Холодильник фармацевтический Бирюса 460 Н -1 аптека 42		1	00-00460	0.00
13.	Холодильник фармацевтический Pozis аптека 42		1	00-000097	41,90
14.	Холодильник фармацевтический Бирюса 460 Н -1 аптека 42		1	00-00461	0,00
15.	Холодильник фармацевтический Pozis аптека 42		1	00-000098	41,90
16.	Холодильник фармацевтический Pozis аптека 42		1	00-000099	41,90
17.	Стерилизатор ВК-75 аптека 42	–	1	00-000076	55,46
18.	Кондиционер Toshiba аптека 42	–	1	00-003283	0,00
19.	Холодильник фармацевтический Бирюса 460 Н -1 аптека 1		1	00-00485	0.00
20.	Холодильник фармацевтический Бирюса 460 Н -1 аптека 1		1	00-00484	0.00
21.	Холодильник фармацевтический Бирюса 460 Н -1 аптека 1		1	00-00912	0.00
22.	Холодильник фармацевтический Бирюса 460 Н -1 аптека 1		1	00-00911	0.00
23.	Холодильник фармацевтический Бирюса 460 Н -1 аптека 1		1	00-00910	0.00
24.	Холодильник фармацевтический Бирюса 460 Н -1 аптека 1		1	00-00496	0.00
25.	Холодильник фармацевтический Бирюса 460 Н -1 аптека 1		1	00-00491	0.00
26.	Холодильник фармацевтический Бирюса 460 Н -1 аптека 1		1	00-00493	0.00
27.	Холодильник фармацевтический Бирюса 460 Н -1 аптека 1		1	00-00490	0,00
28.	Холодильник фармацевтический Бирюса 310 Н -1 аптека 1		1	00-00462	0,00
29.	Шкаф-купе аптека 1		1	00-00497	0,00
30.	Вывеска «Аптека» аптека 385		1	00-03270	0,00
31.	Кондиционер GSA		1	00-000009	47,05
32.	Холодильник фармацевтический Бирюса 310 Н -1 аптека 385		1	00-00466	0,00
33.	Холодильник фармацевтический Бирюса 460 Н -1 аптека 385		1	00-00487	0,00
34.	Холодильник фармацевтический Бирюса 460 Н -1 аптека 385		1	00-00488	0,00
35.	Холодильник фармацевтический Бирюса 460 Н -1 аптека 385		1	00-00489	0,00
36.	Кондиционер Toshiba аптека 41	–	1	00-003284	0,00
37.	Кондиционер Toshiba аптека 41	–	1	00-003285	0,00
38.	Вывеска «Аптека» аптека 41		1	00-03271	0,00
39.	Охранно-пожарная сигнализация, аптека 41	–	1	00-00448	0,00
40.	Холодильник фармацевтический Бирюса 310 Н -1 аптека 41		1	00-00473	0,00
41.	Холодильник фармацевтический Бирюса 460 Н -1 аптека 41		1	00-00476	0,00
42.	Холодильник фармацевтический Бирюса 460 Н -1 аптека 41		1	00-00479	0,00
43.	Кондиционер Panasonic, аптека 444		1	00-000026	47,05
44.	Кондиционер Toshiba аптека 444	–	1	00-003287	0,00
45.	Кондиционер General аптека 444		1	00-000030	52,30
46.	Холодильник фармацевтический Бирюса 310 Н -1 аптека 444		1	00-00470	0,00
47.	Холодильник фармацевтический Бирюса 460 Н -1 аптека 444		1	00-00478	0,00
48.	Холодильник фармацевтический Бирюса 460 Н -1 аптека 444		1	00-00472	0,00
49.	Холодильник фармацевтический Бирюса 460 Н -1 аптека 444		1	00-00469	0,00
50.	Вывеска «Аптека» аптека 444		1	00-03271	0,00
51.	Холодильник фармацевтический Бирюса 460 Н -1а/ пункт № 1		1	00-00480	0,00
52.	Холодильник фармацевтический Бирюса 460 Н -1а/ пункт № 1		1	00-00471	0,00
53.	Холодильник фармацевтический Бирюса 460 Н - а/ пункт № 1		1	00-00481	0,00
54.	Охранно-пожарная сигнализация, а/пункта № 3	–	1	00-00492	0,00
55.	Холодильник фармацевтический Бирюса 460 Н -1а/ пункт № 3		1	00-00907	0,00
56.	Холодильник фармацевтический Бирюса 460 Н -1а/ пункт № 3		1	00-00908	0,00
57.	Холодильник фармацевтический Бирюса 310 Н -1а/ пункт № 3		1	00-00909	0,00
58.	Шкаф металлический		1	00-03205	0,00
59.	Шкаф металлический		1	00-03204	0,00
60.	Шкаф металлический		1	00-03206	0,00
61.	Шкаф металлический		1	00-03207	0,00
62.	Шкаф металлический		1	00-03208	0,00
63.	Шкаф металлический		1	00-03209	0,00
64.	Итого по разделу	–	63	–	1894,44
65	Примечание: наименование объектов приведены в соответствии с выписками из Единого государственного реестра недвижимости, карточками бухгалтерского учета.				

Имущество, числящееся за балансом
(основные средства стоимостью до 40 000 руб. и материалы, списанные на затраты при вводе в эксплуатацию)

На 31.05.2024

№ п/п	Наименование	Количество, шт.	Стоимость имущества, тыс. руб.
1	2	3	4
1.	Банкетка	3	0,00
2.	Ваза для цветов	4	0,00
3.	Ведро для мусора	24	0,00
4.	Ведро пластиковое	23	0,00
5.	Вертушка для ассистентской	1	0,00
6.	Вертушка для ассистентской настольная	1	0,00
7.	Весы ручные	7	0,00
8.	Весы настольные	1	0,00
9.	Вешалка для одежды	23	0,00
10.	Витрина стеклянная	17	0,00
11.	Водонагреватель	2	0,00
12.	Гладильная доска	5	0,00
13.	Дистиллятор	1	0,00
14.	Закатывающее устройство	1	0,00
15.	Зеркало	8	0,00
16.	Информационная доска	7	0,00
17.	ИПБ Powercom 800	12	0,00
18.	Калькулятор	18	0,00
19.	Калькулятор CITIZEN	6	0,00
20.	Камера видеонаблюдения	3	0,00
21.	Кассовый ящик	14	0,00
22.	Кассовый аппарат «Атолл»	14	0,00
23.	Клавиатура.	31	0,00
24.	Ковер диэлектрический	7	0,00
25.	Коврик резиновый	5	0,00
26.	Колонка	16	0,00
27.	Комплект канцелярских принадлежностей	6	0,00
28.	Лампа настольная	5	0,00
29.	Машина стиральная	6	0,00
30.	Микроволновая печь	4	0,00
31.	Мойка нержавеющая	6	0,00
32.	Монитор	30	0,00
33.	Музыкальный центр	1	0,00
34.	МФУ	6	0,00
35.	Мышь	31	0,00
36.	Набор мебели для кабинета	3	0,00
37.	Набор мебели для кухни	3	0,00
38.	Набор уборочного инвентаря	8	0,00
39.	Обогреватель	6	0,00
40.	Огнетушитель	14	0,00
41.	Печать	9	0,00
42.	Плита электрическая	1	0,00
43.	Подставка для канцелярских принадлежностей	10	0,00
44.	Подтоварник	25	0,00
45.	Принтер лазерный	14	0,00
46.	Роутер	6	0,00
47.	Сейф металлический	6	0,00
48.	Сетевой фильтр	20	0,00
49.	Системный блок.	35	0,00
50.	Сканер штрих-кода	17	0,00
51.	Смеситель	12	0,00
52.	Сканер штрих-кода Honeywell	5	0,00
53.	Стеллаж	7	0,00
54.	Стеллаж металлический	4	0,00
55.	Стеллаж пристенный	17	0,00
56.	Стол	1	0,00
57.	Стол ассистентский	6	0,00
58.	Стол ассистентский раскладной	1	0,00
59.	Стол компьютерный большой	8	0,00
60.	Стол кухонный	2	0,00
61.	Стол письменный	20	0,00
62.	Стол производственный	2	0,00
63.	Стремянка	6	0,00
64.	Стремянка большая	5	0,00
65.	Стремянка малая	6	0,00
66.	Стул деревянный	16	0,00
67.	Стул металлический	19	0,00
68.	Стул офисный	12	0,00
69.	Счетчик для воды	15	0,00
70.	Табурет	9	0,00
71.	Тележка	1	0,00
72.	Телефон	11	0,00
73.	Телефонный аппарат- факс	1	0,00
74.	Торговая витрина	79	0,00
75.	Тумба деревянная	8	0,00
76.	Тумба под раковину	3	0,00
77.	Удлинитель	2	0,00
78.	Урна для улицы	2	0,00
79.	Урна уличная	2	0,00
80.	Холодильник однодверный, Чинар	1	0,00
81.	Чайник электрический	7	0,00
82.	Часы настенные	4	0,00
83.	Швабра универсальная	9	0,00
84.	Шкаф навесной	12	0,00
85.	Шкаф архивный 1830 × 915 × 458	4	0,00
86.	Шкаф бухгалтерский	4	0,00
87.	Шкаф для медикаментов 600 × 400 × 1800	106	0,00
88.	Шкаф для одежды	10	0,00
89.	Шкаф стеклянный	3	0,00
90.	Шкаф для хозяйственного инвентаря 850 × 400 × 2000	3	0,00
91.	Шкаф для хранения ЛС	95	0,00
92.	Шкаф металлический	7	0,00
93.	Шкаф напольный	3	0,00
94.	Шкаф сушильный	1	0,00
95.	Штамп	12	0,00
96.	Штанглаз	30	0,00
97.	Рециркулятор	6	0,00
98.	Итого	1118	0,00
99.	Примечание: наименование объектов приведены в соответствии с карточками бухгалтерского учета.		

Производственные запасы

На 31.05.2024

Наименование	Количество	Единица измерения	Стоимость согласно бухгалтерскому балансу, тыс. руб.
1	2	3	4
РАЗДЕЛ 1. ТОВАРЫ			
1. Товары аптечного ассортимента	–	–	26216
Итого по разделу	–	–	26216
РАЗДЕЛ 2. ВСПОМОГАТЕЛЬНЫЕ И ХОЗЯЙСТВЕННЫЕ МАТЕРИАЛЫ			
Спецодежда	49	шт.	89
Итого по разделу	49	–	89
Всего			26305

Денежные средства

На 31.05.2024

Наименование кредитной организации	Стоимость по бухгалтерскому балансу, тыс. руб.
РАЗДЕЛ 1. РАСЧЕТНЫЕ СЧЕТА	
Уральский банк ОАО Сбербанка России	298
РАЗДЕЛ 2. КАССА	
Касса	455
Деньги в пути	1427
Итого	2180

Дебиторская и кредиторская задолженность

Наименование дебитора (кредитора)	Основание возникновения задолженности	Дата возникновения обязательства	Стоимость согласно бухгалтерскому балансу, тыс. руб.
1	2	3	4
РАЗДЕЛ 1. ДЕБИТОРСКАЯ ЗАДОЛЖЕННОСТЬ			
Подраздел 1.1. Расчеты с поставщиками			
АО НПК «Катрен»	договор № 2352-19 от 03.01.2018 г.	31.05.2024	105,5
АО «Энергосбыт плюс»	договор № ЭЭ0467-138212 от 01.10.2021г	31.05.2024	19,7
ООО «Агентство аудита и оценки»	договор № 12 от 15.05.2024г	31.05.2024	99,8
ООО «Актион-пресс»	договор № 439554215 от 13.01.2022г	31.05.2024	13,7
ООО «Единые системы коммуникаций»	договор № 36270020 от 01.01.2023 г	31.05.2024	2,4
ООО «РОК»	договор № 23 от 25.05.204 г.	31.05.2024	15
АО ЦВ «Протек»	договор 321/-Н-17 от 31.08.2017 г	31.05.2024	8,4
ООО «Пульс»	договор № 2236 от 30.12.2016г	31.05.2024	13,5
Итого по подразделу 1.1	-	-	278
Подраздел 1.2. Расчеты с покупателями			
ГБУЗ СО «Верхнесалдинская ЦГБ»	договор от 08.01.2024 г	31.05.2024	3
МСЧ Тирус	договор от 01.05.2024 г	31.05.2024	34,4
ОАО «Альфастрахование»	договор № 068/24 от 01.04.2024	31.05.2024	17,1
ООО «РекиттБенкизер»	договор № РБ 056 от 01.01.2024 г	31.05.2024	57,9
ООО «Стоматологический центр»	договор № 2 от 08.01.2024 г	31.05.2024	1,6
Итого по подразделу 1.2			114
Подраздел 1.3. Расчеты по налогам и сборам			
МИ ФНС России по управлению долгом	Единый налоговый счет	31.05.2024	323
Итого по подразделу 1.3	–	–	323
Подраздел 1.4. Расчеты с персоналом			
Персонал	Оплата труда	31.05.2024	13
Итого по подразделу 1.4	–	–	13
Итого по разделу 1	–	–	728
РАЗДЕЛ 2. КРЕДИТОРСКАЯ ЗАДОЛЖЕННОСТЬ			
Подраздел 2.1. Расчеты с поставщиками и подрядчиками			
ООО «Агроресурсы»	договор № Е-731 от 01.11.2021г.	31.05.2024	589,8
АО НПК «Катрен»	договор № 2352-19 от 03.01.2018 г.	31.05.2024	834,3
ООО МО «Новая больница»	договор № ПРДГ2-1969 от 19.09.2017 г.	31.05.2024	118
ООО «КИС»	договор № 44 от 21.12.2018 г	31.05.2024	0,4
ООО «Компания Парфюм Косметик»	договор № 105 от 11.01.2020г	31.05.2024	0,6
ООО «Компания Уралактив»	договор № 204 от 11.09.2022 г	31.05.2024	143,4
ООО «ПроАптека»	договор № 06259/19 от 30.07.2019г.	31.05.2024	140,9
ЗАО ЦВ «Протек»	договор 321/-Н-17 от 31.08.2017 г	31.05.2024	635,7
ООО «Сорбис ЕК»	договор № 082-2023 от 09.01.2023 г	31.05.2024	3
ООО «Фармкомплект»	договор № ЭДО к/Д- ФК-1145 от 10.11.2024г	31.05.2024	397,7
ООО «ФК Гранд Капитал»	договор № 96/0422/07/17 от 13.07.2017г	31.05.2024	232,1
ГКУ СО «СРЦН №2» г. Нижняя Салда	договор № 15 от 02.02.2024 г	31.05.2024	0,2
ГБУЗ СО «Верхнесалдинская ЦГБ»	договор № 5 от 01.05.2024 г.	31.05.2024	1,7
Итого по подразделу 2.1	–	–	3096
Подраздел 2.2. Расчеты с покупателями и заказчиками			
Итого по подразделу 2.2	–	–	-
Подраздел 2.3. Расчеты по налогам и сборам			
МИ ФНС России по управлению долгом	НДФЛ	31.05.2024	386
МИ ФНС России по управлению долгом	НДС	31.05.2024	5458
МИ ФНС России по управлению долгом	Налог на прибыль	31.05.2024	203
МИ ФНС России по управлению долгом	НДС при исполнении обязанностей налогового агента	31.05.2024	9
УФК по Свердловской области (ОСФР по Свердловской области)	Страховые взносы по единому тарифу	31.05.2024	954
УФК по Свердловской области (ОСФР по Свердловской области	Расчеты по обязательному социальному страхованию от несчастных случаев	31.05.2024	4
Итого по подразделу 2.3	–	–	7014
Подраздел 2.4. Задолженность с учредителями			
Расчеты с учредителями		31.05.2024	122
Итого по подразделу 2.4	–	–	122
Подраздел 2.5. Расчеты с персоналом			
Персонал	Оплата труда	31.05.2024	1337
Персонал	Расчеты по исполнительным документам работников	31.05.2024	9

Приложение № 2
к постановлению администрации Верхнесалдинского городского округа от 23.09.2024 №2003
«Об утверждении условий приватизации Муниципального унитарного предприятия «Центральная районная аптека № 42»

Объекты, не подлежащие приватизации в составе имущественного комплекса Муниципального унитарного предприятия «Центральная районная аптека № 42»

Основные средства (здания, сооружение и движимое имущество)

№ п/п	Наименование, назначение, адрес (местоположение), площадь, этажность с указанием наличия обременения (аренда, залог и т.д.)	Год постройки, приобретения (сведения о государственной регистрации – при наличии)	Количество, шт.	Инвентарный номер	Стоимость согласно бухгалтерскому балансу, тыс. руб.
1.	Здание. Назначение: Нежилое Наименование: помещение аптеки 385. Площадь: 210,8 кв.м. Адрес: Свердловская область, город Нижняя Салда, улица Строителей, дом № 54	запись о регистрации права хозяйственного ведения от 23.12.2016 № 66-66-22/007/2005-484) от 13.05.2005, аренда нежилых помещений	1	БП-000015	899 ,32
2.	Здание. Назначение: Нежилое Наименование: помещение аптеки 2. Площадь: 89 кв.м. Адрес: Свердловская область, город Верхняя Салда, улица Парковая, дом № 1	Договор аренды № 178 от 27.12.2012г	1	БП-000013	2800,49
3.	Здание. Назначение: Нежилое. Наименование: помещение аптечного пункта 1. Площадь: 80,8 кв.м. Адрес: Свердловская область, город Верхняя Салда, улица Восточная, дом № 30	Договор аренды № 14 от 29.12.2023г	1		
4.	Здание. Назначение: Нежилое Наименование: помещение аптечного пункта 3 Площадь: 41,6 кв.м Адрес: Свердловская область, пгт. Свободный, улица Ленина, дом № 27	Договор аренды № 2-2020 от 24.03.2020 г	1	БП-000005	390 ,08
5.	Примечание: наименование объекта приведено в соответствии с выпиской из Единого государственного реестра недвижимости.				

Приложение № 3
к постановлению администрации Верхнесалдинского городского округа от 23.09.2024 №2003
«Об утверждении условий приватизации Муниципального унитарного предприятия «Центральная районная аптека № 42»

Расчет балансовой стоимости подлежащих приватизации активов Муниципального унитарного предприятия «Центральная районная аптека № 42»

1. Стоимость чистых активов Муниципального унитарного предприятия «Центральная районная аптека № 42» (далее – предприятие) по состоянию на 31.05.2024 представлена в таблице.

Таблица

№ п/п	Наименование показателя	Значение показателя, тыс. руб.
Активы		
1.	Основные средства	5 069
2.	Финансовые вложения	-
3.	Прочие внеоборотные активы	-
4.	Запасы	26 305

5.	Налог на добавленную стоимость по приобретенным ценностям	4 006
6.	Дебиторская задолженность	728
7.	Финансовые вложения (за исключением денежных эквивалентов)	16 745
8.	Денежные средства и денежные эквиваленты	2 180
9.	Прочие оборотные активы	-
10.	Отложенные налоговые активы	1 825
11.	Итого	56 858
Обязательства		
1.	Кредиторская задолженность	11 579
2.	Оценочные обязательства	1 315
3.	Прочие обязательства	3 821
4.	Отложенные налоговые обязательства	1 499
5.	Итого	18 214
6.	Стоимость чистых активов[1]	38 644
Стоимость чистых активов предприятия определяется как разница между величиной принимаемых к расчету активов и величиной принимаемых к расчету обязательств предприятия.		

2. В соответствии со статьей 11 Федерального закона от 21 декабря 2001 года № 178-ФЗ «О приватизации государственного и муниципального имущества» балансовая стоимость подлежащих приватизации активов предприятия определяется как сумма стоимости чистых активов предприятия, исчисленных по данным промежуточного бухгалтерского баланса, и стоимости земельных участков за вычетом балансовой стоимости объектов, не подлежащих приватизации в составе имущественного комплекса предприятия:

1) балансовая стоимость объекта, не подлежащего приватизации в составе имущественного комплекса предприятия, составляет 4 089 888 рублей 29 копеек;

2) балансовая стоимость подлежащих приватизации активов предприятия составляет 38 644 000 рублей 00 копеек.

3. В соответствии с статьей 11 Федерального закона от 21 декабря 2001 года № 178-ФЗ «О приватизации государственного и муниципального имущества» размер уставного капитала хозяйственного общества — Общества с ограниченной ответственностью «Центральная районная аптека № 42», создаваемого посредством преобразования предприятия, равен балансовой стоимости подлежащих приватизации активов предприятия:

1) размер уставного капитала Общества с ограниченной ответственностью «Центральная районная аптека № 42» составляет 38 644 000 рублей 00 копеек;

2) размер доли единственного учредителя Общества с ограниченной ответственностью «Центральная районная аптека № 42» – Администрации Верхнесалдинского городского округа, действующей от имени Верхнесалдинского городского округа;

3) номинальная стоимость доли единственного учредителя Общества с ограниченной ответственностью «Центральная районная аптека № 42» Администрации Верхнесалдинского городского округа, действующей от имени Верхнесалдинского городского округа составляет 38 644 000 рублей 00 копеек.

Приложение № 4
к постановлению администрации Верхнесалдинского городского округа от 23.09.2024 №2003
«Об утверждении условий приватизации Муниципального унитарного предприятия «Центральная районная аптека № 42»

УСТАВ
Общества с ограниченной ответственностью «Центральная районная аптека № 42»

2024 год

Раздел 1.Общие положения

1. Общество с ограниченной ответственностью «Центральная районная аптека № 42» (далее — Общество) создано в соответствии с Гражданским кодексом Российской Федерации, Федеральными законами от 08 февраля 1998 года № 14-ФЗ «Об обществах с ограниченной ответственностью», от 21 декабря 2001 года № 178-ФЗ «О приватизации государственного и муниципального имущества» путем преобразования муниципального унитарного предприятия «Центральная районная аптека № 42 (далее — Предприятие) на основании постановления администрации Верхнесалдинского городского округа «Об утверждении условий приватизации Муниципального унитарного предприятия «Центральная районная аптека № 42».

2. Общество является правопреемником Предприятия в объеме прав и обязанностей, предусмотренных передаточным актом, составленным по состоянию на 31.05.2024, со всеми изменениями в составе и стоимости имущественного комплекса Предприятия, произошедшими после принятия решения об условиях приватизации.

Общество является коммерческой организацией. Общество создается без ограничения срока деятельности.

Учредителем (единственным участником) Общества является Верхнесалдинский городской округ.

3. От имени Верхнесалдинского городского округа функции и полномочия учредителя (единственного участника) Общества осуществляет администрация Верхнесалдинского городского округа.

4. Общество приобретает права и обязанности юридического лица с момента его государственной регистрации в установленном Федеральными законами порядке государственной регистрации юридических лир.

Общество имеет в собственности обособленное имущество, учитываемое на его самостоятельном балансе, в том числе денежные средства, и несет ответственность по своим обязательствам всем принадлежащим ему имуществом.

В своей деятельности Общество руководствуется Конституцией Российской Федерации, Федеральными законами и иными нормативными правовыми актами Российской Федерации, законами и нормативными правовыми актами Свердловской области, Уставом Верхнесалдинского городского округа, иными муниципальными правовыми актами Верхнесалдинского городского округа, решениями единственного участника Общества, принятыми в соответствии с его компетенцией в установленном порядке.

Общество от своего имени для достижения целей своей деятельности вправе приобретать и осуществлять имущественные и личные неимущественные права и нести обязанности, закрепленные настоящим Уставом.

Общество может быть истцом и ответчиком в суде.

Единственный участник Общества не отвечает по обязательствам Общества и несет риск убытков, связанных с деятельностью Общества, в пределах стоимости принадлежащей ему доли в уставном капитале Общества.

Общество не отвечает по обязательствам единственного участника Общества.

5. Полное фирменное наименование Общества: Общество с ограниченной ответственностью «Центральная районная аптека № 42».

6. Сокращенное фирменное наименование Общества: ООО «ЦРА № 42».

7. Местонахождение Общества: 624760, Свердловская область, город Верхняя Салда, улица Ленина, дом № 3.

8. Почтовый адрес и место хранения документов Общества:

624760, Свердловская область, город Верхняя Салда, улица Ленина, дом № 3.

9. Общество имеет печать, штамп и бланк со своим наименованием, иные средства индивидуализации.

Раздел 2. Цель, предмет, виды деятельности Общества

10. Основной целью деятельности Общества является удовлетворение социальных потребностей населения, лечебно-профилактических учреждений в сфере лекарственного обеспечения.

11. Предмет деятельности Общества: фармацевтическая деятельность, в том числе оборот наркотических и психотропных средств.

12. Виды деятельности Общества:

1) торговля розничная лекарственными средствами в специализированных магазинах (аптеках);

2) производство лекарственных препаратов и материалов, применяемых в медицинских целях;

3) торговля оптовая изделиями, применяемыми в медицинских целях;

4) торговля розничная прочими п и щ е в ы м и продуктами в специализированных магазинах;

5) торговля розничная изделиями, применяемыми в медицинских целях, ортопедическими изделиями в специализированных магазинах;

6) торговля розничная косметическими товарами и товарами личной гигиены в специализированых магазинах;

7) торговля розничная косметическими и парфюмерными товарами, кроме мыла, в специализированных магазинах;

8) торговля розничная прочая в специализированных магазинах;

9) аренда и управление собственным или арендованным недвижимым имуществом;

10) аренда и лизинг;

11) деятельность в области медицины прочая, не включенная в другие группировки, деятельность, связанная с оборотом наркотических средств, психотропных веществ и их препаратов, внесенных в списки II, III, IV в соответствии с Федеральным законом от 08 января 1998 года № 3-ФЗ «О наркотических средствах и психотропных веществах»;

12) иные не запрещенные законодательством виды деятельности, соответствующие целям и предмету деятельности Общества.

13. Отдельные виды деятельности, перечни которых определены законодательством Российской Федерации, Общество вправе осуществлять только на основании специального разрешения (лицензии).

14. Общество вправе создавать другие организации по решению учредителя (единственного участника) Общества.

15. Общество может в установленном порядке создавать на территории Российской Федерации филиалы. Создание филиалов, а также их ликвидация осуществляются по решению учредителя (единственного участника) Общества. Филиалы действуют в соответствии с утвержденным единоличным исполнительные органом Общества положением о филиалах Общества.

16. Филиалы, создаваемые Обществом, не являются юридическими лицами и наделяются имуществом, принадлежащим Обществу.

Имущество филиалов учитывается на их балансах, а также на балансе Общества.

17. Филиалы, создаваемые Обществом, осуществляют свою деятельность от имени Общества. Общество несет ответственность за деятельность своих филиалов.

Руководители филиалов назначаются директором Общества и действуют на основании доверенности, выданной им.

Раздел 3.Уставной капитал Общества

18.Уставный капитал Общества составляет 38 644 000 (тридцать восемь миллионов шестьсот сорок четыре тысячи) рублей 00 копеек.

19. Доля в уставном капитале Общества, принадлежащая Верхнесалдинскому городскому округу, составляет 100 процентов.

20. Решение об увеличении уставного капитала Общества за счет его имущества (дополнительного вклада) принимается учредителем (единственным участником) Общества на основании постановления Администрации Верхнесалдинского городского округа с учетом норм Федерального закона от 08 февраля 1998 года № 14-ФЗ «Об обществах с ограниченной ответственностью».

Увеличение уставного капитала Общества за счет вкладов третьих лиц не допускается.

Решение об уменьшении уставного капитала Общества принимается учредителем (единственным участником) Общества на основании постановления Администрации Верхнесалдинского городского округа в соответствии с Федеральным законом от 08 февраля 1998 года № 14-ФЗ «Об обществах с ограниченной ответственностью».

21. Доля или часть доли в уставном капитале Общества, принадлежащая Верхнесалдинскому городскому округу, не может быть предметом залога.

Раздел 4. Органы Общества

22. Органами Общества являются единственный участник, директор и ревизионная комиссия.

23. Высшим органом управления Общества является единственный участник.

24. Единоличным исполнительным органом Общества является директор.

Раздел 5. Управление Обществом.

Исключительные полномочия единственного участника Общества

25. Верхнесалдинский городской округ, являясь единственным участником Общества, пользуется правами и осуществляет обязанности участника Общества, предусмотренные Гражданским кодексом Российской Федерации, Федеральным законом от 08 февраля 1998 года № 14-ФЗ «Об обществах с ограниченной ответственностью».

От имени Верхнесалдинского городского округа права и обязанности участника Общества осуществляет Администрация Верхнесалдинского городского округа.

26. В соответствии со статьями 33, 39 Федерального закона от 08фераля 1998 года № 14-ФЗ «Об обществах с ограниченной ответственностью» решения по вопросам, относящимся к компетенции общего собрания участников Общества, принимаются единственным участником Общества единолично, в том числе по вопросам:

1) избрания (назначения) единоличного исполнительного органа Общества и досрочного прекращения его полномочий, передачи полномочий единоличного исполнительного органа Общества управляющему, утверждения такого управляющего

и условий договора с ним;

2) утверждение условий трудового договора и его заключение с лицом, осуществляющим функции единоличного исполнительного органа Общества, а также оформление дополнительных соглашений к трудовому договору, внесение в него изменений, определение размера и порядка выплаты вознаграждения единоличному исполнительному органу Общества, предоставление согласия на премирование единоличного исполнительного органа Общества, на выплату материальной помощи единоличному исполнительному органу Общества;

3) утверждение годовых отчетов и годовой бухгалтерской (финансовой) отчетности;

4) получения информации о деятельности Общества, в том числе получение доступа к документам, перечисленным в статье 50 Федерального закона от 08 февраля 1998 года № 14-ФЗ «Об обществах с ограниченной ответственностью»;

5) утверждения устава Общества, внесение изменений в устав, утверждение устава в новой редакции, изменение наименования Общества, местонахождения Общества, размера уставного капитала Общества;

6) определения основных направлений деятельности Общества, изменение целей, предмета, видов деятельности Общества;

7) утверждения положения о закупках товаров, работ, услуг и иных документов, регулирующих внутреннюю деятельность Общества (внутренних документов Общества), в соответствии с законодательством Российской Федерации;

8) принятия решения о распределении чистой прибыли;

9) принятия решения о проведении аудита годовой бухгалтерской (финансовой) отчетности Общества, назначение аудиторской организации (индивидуального аудитора) Общества и определение размера оплаты ее услуг;

10) принятия решения о реорганизации или ликвидации Общества;

11) назначения ликвидационной комиссии и утверждение ликвидационного баланса;

12) принятия решения о согласии на совершение крупной сделки согласно статье 46 Федерального закона от 08 февраля 1998 года № 14-ФЗ «Об обществах с ограниченной ответственностью»;

13) принятия решения о создании других организаций, филиалов Общества, их реорганизации или ликвидации;

14) определения порядка приема в состав участников Общества и исключения из числа участников Общества;

15) принятия решения об участии в ассоциациях и других коммерческих организациях.

Единственный участник Общества имеет также другие права, предусмотренные Федеральным законом от 08 февраля 1998 года № 14-ФЗ «Об обществах с ограниченной ответственностью».

27. Решение об утверждении годовых результатов деятельности Общества принимается не ранее чем через два месяца и не позднее чем через четыре месяца после окончания финансового года.

28. Решение вопросов, отнесенных к исключительной компетенции единственного участника Общества, не может быть передано единоличному исполнительному органу Общества.

29. В соответствии со статьями 33, 39 Федерального закона от 08 февраля 1998 года № 14-ФЗ «Об обществах с ограниченной ответственностью» единственный участник Общества обязан:

1) оплачивать долю в уставном капитале Общества в порядке, в размерах и в сроки, которые предусмотрены Федеральным законом от 08 февраля 1998 года № 14-ФЗ «Об обществах с ограниченной ответственностью» и постановлением администрации «Об утверждении условий приватизации Муниципального унитарного предприятия «Центральная районная аптека № 42»;

2) не разглашать информацию о деятельности Общества, в отношении которой установлено требование об обеспечении ее конфиденциальности;

3) осуществлять иные обязанности, в том числе дополнительные обязанности единственного участника Общества.

30. Выход единственного участника из Общества не допускается.

31. Решения по вопросам, относящимся к компетенции общего собрания участников Общества, принимаемые единственным участником Общества единолично, оформляются письменно и в случаях, предусмотренных Федеральным законом от 08 февраля 1998 года № 14-ФЗ «Об обществах с ограниченной ответственностью», должны быть подтверждены путем нотариального удостоверения.

Раздел 6. Единоличный исполнительный орган Общества

32. Директор является единоличным исполнительным органом Общества.

Руководитель Предприятия, преобразованного в Общество, назначается на должность директора Общества на срок, установленный Федеральным законом от 21 декабря 2001 года № 178-ФЗ «О приватизации государственного и муниципального имущества».

В дальнейшем срок полномочий директора Общества составляет пять лет.

Директор Общества может быть переназначен неограниченное количество раз.

Трудовой договор с лицом, осуществляющим функции единоличного исполнительного органа Общества, от имени Общества в лице единственного участника Общества подписывает Глава Верхнесалдинского городского округа.

По решению единственного участника Общества директору может быть установлен испытательный срок в пределах проверки его квалификации и профессиональных качеств.

33 Директор Общества в своей деятельности подотчетен единственному участнику Общества. Решения единственного участника Общества обязательны для директора Общества.

34. Директор Общества является единоличным исполнительные органом Общества и осуществляет следующие полномочия:

1) действует без доверенности от имени Общества по вопросам, отнесенным законодательством Российской Федерации и настоящим Уставом к компетенции исполнительного органа Общества;

2) осуществляет руководство текущей деятельностью Общества, за исключением вопросов, отнесенных к компетенции единственного участника Общества;

3) выдает доверенности на право представительства от имени Общества, в том числе доверенности с правом передоверия;

4) издает приказы о приеме на работу в Общество, о переводе и увольнении работников Общества, заключает

трудовые договоры, применяет меры поощрения и налагает дисциплинарные взыскания;

5) рассматривает текущие и перспективные планы работы;

6) обеспечивает выполнение планов деятельности Общества;

7) обеспечивает выполнение решений единственного участника Общества;

8) осуществляет подготовку материалов, проектов и предложений по вопросам, которые выносятся на рассмотрение единственного участника Общества;

9) распоряжается имуществом Общества в пределах, установленных законодательством Российской Федерации, настоящим Уставом и решениями единственного участника Общества;

10) утверждает штатное расписание Общества, филиалов Общества и направляет их единственному участнику Общества;

11) открывает расчетный и другие счета Общества в банках;

12) обеспечивает организацию бухгалтерского учета ведение бухгалтерской отчетности;

13) представляет на утверждение единственному участнику Общества годовую бухгалтерскую (финансовую) отчетность;

14) обеспечивает сохранность по местонахождению Общества документов, перечисленных в статье 50 Федерального закона от 08 февраля 1998 года № 14-ФЗ «Об обществах с ограниченной ответственностью»;

15) совершает сделки в порядке, предусмотренном Федеральным законом от 08 февраля 1998 года № 14-ФЗ «Об обществах с ограниченной ответственностью» и настоящим Уставом;

16) извещает единственного участника Общества о совершении сделки, в совершении которой имеется заинтересованность;

17) иные действия, предусмотренные законодательством Российской Федерации.

35. Директор Общества обязан действовать в интересах Общества добросовестно и разумно. Директор Общества несет ответственность перед Обществом за убытки в соответствии с законодательством Российской Федерации.

36. Неисполнение или ненадлежащее исполнение директором Общества своих обязанностей может служить основанием для досрочного прекращения трудового договора по инициативе единственного участника Общества.

37.Общество обязано:

1) обеспечивать единственному участнику Общества доступ к имеющимся у него судебным актам по спору, связанному с созданием Общества, управлением им или участием в нем, в том числе к определениям о возбуждении арбитражным судом производства по делу и принятии искового заявления или заявления об изменении основания или предмета ранее заявленного иска;

2) по требованию единственного участника Общества обеспечивать ему доступ к документам, предусмотренным пунктами 1 и 2 статьи 50 Федерального закона от 08 февраля 1998 года № 14-ФЗ «Об обществах с ограниченной ответственностью»;

3) вести список участников Общества в соответствии со статьей 31.1 Федерального закона от 08 февраля 1998 года № 14-ФЗ «Об обществах с ограниченной ответственностью».

Раздел 8. Фонды Общества

38. Общество создает резервный фонд.

Резервный фонд предназначен для покрытия убытков Общества и не может быть использован для иных целей.

39. Резервный фонд Общества составляет 1 250 000 (один миллион двести пятьдесят тысяч) рублей 00 копеек.

40. Резервный фонд образуется за счет ежегодных отчислений в размере не более 5 % от чистой прибыли до тех пор, пока сумма резервного фонда не достигнет размера, установленного в пункте 39 настоящего Устава.

Раздел 9. Реорганизация и ликвидация Общества.

41. Реорганизация Общества осуществляется в порядке, предусмотренном Гражданским кодексом Российской Федерации, Федеральным законом от 08 февраля 1998 года № 14-ФЗ «Об обществах с ограниченной ответственностью» и иными федеральными законами.

42. Общество может быть ликвидировано добровольно в порядке, установленном Гражданским кодексом Российской Федерации, Федеральным законом от 08 февраля 1998 года № 14-ФЗ «Об обществах с ограниченной ответственностью» и настоящим Уставом.

Общество может быть ликвидировано по решению суда.

43. В случае принятия учредителем (единственным участником) Общества решения о ликвидации Общества администрацией Верхнесалдинского городского округа принимается решение о назначении ликвидационной комиссии. В состав ликвидационной комиссии включается представитель администрации Верхнесалдинского городского округа.

44. С момента назначения ликвидационной комиссии к ней переходят все полномочия по управлению делами Общества.

Ликвидационная комиссия от имени Общества выступает в суде.

45. После завершения расчетов с кредиторами ликвидационная комиссия составляет ликвидационный баланс, который утверждается осуществляющей права и обязанности единственного участника Общества администрацией Верхнесалдинского городского округа.

Предложения об имуществе, оставшемся после завершения расчетов с кредиторами, ликвидационная комиссия вносит на рассмотрение в администрацию Верхнесалдинского городского округа.

46. Ликвидация Общества считается завершенной, а Общество прекратившим существование с момента внесения органом государственной регистрации соответствующей записи в Единый государственный реестр юридических лиц.

47. Документы Общества передаются на хранение в архив.

Передача документов осуществляется Обществом и за счет средств Общества в соответствии с требованиями архивных органов.

Раздел 10. Отчуждение доли, принадлежащей Верхнесалдинскому городскому округу

48. Переход доли или части в уставном капитале Общества, принадлежащей Верхнесалдинскому городскому округу, к третьим лицам осуществляется в соответствии с требованиями статьи 21 Федерального закона от 08 февраля 1998 года № 14-ФЗ «Об обществах с ограниченной ответственностью».

Общество не имеет права на приобретение доли или части доли в уставном капитале Общества, отчуждаемой Верхнесалдинским городским округом.

ПОСТАНОВЛЕНИЕ АДМИНИСТРАЦИИ ВЕРХНЕСАЛДИНСКОГО ГОРОДСКОГО ОКРУГА

от 23.09.2024_№_2001

О внесении изменений в Положение о Совете стратегического развития Верхнесалдинского городского округа, утвержденное постановлением администрации Верхнесалдинского городского округа от 10.02.2023 № 298

Руководствуясь Уставом Верхнесалдинского городского округа, Положением о муниципальных правовых актах Верхнесалдинского городского округа, утвержденным решением Думы городского округа от 30.01.2013 № 107 «Об утверждении Положения о муниципальных правовых актах Верхнесалдинского городского округа»,

ПОСТАНОВЛЯЮ:

1. Внести в пункт 4 Положения о Совете стратегического развития Верхнесалдинского городского округа, утвержденного постановлением администрации Верхнесалдинского городского округа от 10.02.2023 № 298 «Об утверждении Положения о Совете стратегического развития Верхнесалдинского городского округа и состава Совета стратегического развития Верхнесалдинского городского округа» (с изменениями, внесенными постановлениями администрации Верхнесалдинского городского округа от 17.03.2023 № 614, от 27.09.2023 № 2055, от 27.12.2023 № 2850, от 22.08.2024 № 1794), следующие изменения:

1) подпункт 2 изложить в следующей редакции:

«2) рассмотрение вопросов, касающихся содействия в обеспечении предприятий Верхнесалдинского городского округа квалифицированными кадрами;»;

2) дополнить подпунктом 3 следующего содержания:

«3) решение иных задач по муниципальному стратегическому управлению, предусмотренных законодательством Российской Федерации.».

2. Настоящее постановление вступает в силу с момента его подписания.

3. Настоящее постановление опубликовать в официальном печатном издании «Салдинская газета» и разместить на официальном сайте Верхнесалдинского городского округа http://v-salda.ru/.

4. Контроль за исполнением настоящего постановления оставляю за собой.

Глава Верхнесалдинского городского округа А.В. Маслов

ПОСТАНОВЛЕНИЕ АДМИНИСТРАЦИИ ВЕРХНЕСАЛДИНСКОГО ГОРОДСКОГО ОКРУГА

от_24.09.2024 №2031

О начале процедуры реорганизации муниципального унитарного предприятия «Пассажиравтотранс» путем преобразования в общество с ограниченной ответственностью

С целью реализации прогнозного плана приватизации муниципального имущества Верхнесалдинского городского округа на 2024 год, утвержденного решением Думы городского округа от 14.12.2023 № 109 «Об утверждении прогнозного плана приватизации муниципального имущества Верхнесалдинского городского округа на 2024год» (в редакции решения Думы от 02.04.2024 «130), в соответствии с Гражданским кодексом Российской Федерации, федеральными законами от 8 февраля 1998 года № 14-ФЗ «Об обществах с ограниченной ответственностью», от 21 декабря 2001 года № 178-ФЗ «О приватизации государственного и муниципального имущества», от 14 ноября 2002 года № 161-ФЗ «О государственных и муниципальных унитарных предприятиях», от 6 октября 2003 года № 131-ФЗ «Об общих принципах организации местного самоуправления в Российской Федерации» от 27 декабря 2019 года № 485-ФЗ «О внесении изменений в Федеральный закон «О государственных и муниципальных унитарных предприятиях» и Федеральный закон «О защите конкуренции», Уставом Верхнесалдинского городского округа

ПОСТАНОВЛЯЮ:

1. Реорганизовать муниципальное унитарное предприятие «Пассажиравтотранс» (ИНН 6607003719) путем преобразования его в общество с ограниченной ответственностью.

2. Установить, что органом местного самоуправления, уполномоченным от имени Верхнесалдинского городского округа на приватизацию муниципального унитарного предприятия «Пассажиравтотранс» в форме преобразования в общество с ограниченной ответственностью является Администрации Верхнесалдинского городского округа в лице Управления архитектуры, градостроительства и муниципального имущества администрации Верхнесалдинского городского округа.

3. Управлению архитектуры, градостроительства и муниципального имущества администрации Верхнесалдинского городского округа (Н.С. Зыков):

1) обеспечить подготовку и утверждение решения об условиях приватизации муниципального унитарного предприятия «Пассажиравтотранс»;

2) приватизацию предприятия завершить в срок до 31.12.2024.

4. Директору муниципального унитарного предприятия «Пассажиравтотранс» (А.С. Алисов):

1) в течение трех рабочих дней со дня вступления в силу настоящего постановления уведомить в письменной форме межрайонную инспекцию Федеральной налоговой службы по Свердловской области о начале процедуры реорганизации;

2) обеспечить определение состава подлежащего приватизации имущественного комплекса муниципального унитарного предприятия «Пассажиравтотранс» в порядке, установленном статьей 11 Федерального закона от 21 декабря 2001 года № 178-ФЗ «О приватизации государственного и муниципального имущества», в том числе, расчет балансовой стоимости подлежащих приватизации активов Муниципального унитарного предприятия.

5. Настоящее постановление вступает в силу после его подписания.

6. Настоящее постановление опубликовать в официальном печатном издании «Салдинская газета» и разместить на официальном сайте Верхнесалдинского городского округа http://v-salda.ru/

7. Контроль за исполнением настоящего постановления возложить на заместителя главы администрации по жилищно-коммунальному хозяйству, энергетике и транспорту А.Б.Душина.

Глава Верхнесалдинского городского округа А.В. Маслов

ПОСТАНОВЛЕНИЕ АДМИНИСТРАЦИИ ВЕРХНЕСАЛДИНСКОГО ГОРОДСКОГО ОКРУГА

от 23.09.2024 № 2000

Об оказании содействия в проведении мотопробега, посвященного закрытию мотосезона 2024

В соответствии с постановлением Правительства Свердловской области от 30.05.2003 № 333-ПП «О мерах по обеспечению общественного порядка и безопасности при проведении на территории Свердловской области мероприятий с массовым пребыванием людей», уведомлением мотоклуба «Steel Steeds» от 16.09.2024 о проведении мотопробега, посвященного закрытию мотосезона-2024, руководствуясь Уставом Верхнесалдинского городского округа,

ПОСТАНОВЛЯЮ:

1. Принять к сведению информацию о проведении мотопробега, посвященного закрытию мотосезона 2024 (далее – мероприятие)

с 12.00 до 14.00 часов 28 сентября 2024 года по маршруту движения мотоколонны (прилагается).

2. Рекомендовать организатору мероприятия А.С. Алисову:

1) обеспечить безопасность граждан во время проведения мероприятия;

2) обеспечить проведение мероприятия с соблюдением правил дорожного движения, техники безопасности и пожарной безопасности.

3. Рекомендовать начальнику Межмуниципального отдела МВД России «Верхнесалдинский» П.В. Пайцеву оказать содействие в обеспечении:

1) безопасности граждан и общественного порядка во время проведения мероприятия;

2) во избежание дорожно-транспортных происшествий обеспечить приоритетное передвижение сопровождаемых транспортных средств по маршруту следования.

4. Директору муниципального автономного учреждения культуры «Центр культуры, досуга и кино» Н.В. Костюк обеспечить музыкальное сопровождение в месте сбора мотоколонны на территории придворцовой площади ДК им. Г.Д. Агаркова.

5. Настоящее постановление вступает в силу с момента его подписания.

6. Настоящее постановление опубликовать в официальном печатном издании «Салдинская газета» и разместить на официальном сайте Верхнесалдинского городского округа http://v-salda.ru/.

7. Контроль за исполнением настоящего постановления оставляю за собой.

Глава Верхнесалдинского городского округа ***А.В. Маслов***

Приложение к постановлению администрации Верхнесалдинского городского округа от 23.09.2024 № 2000 «О проведении мотопробега, посвященного закрытию мотосезона – 2024»

Маршрут движения мотоколонны

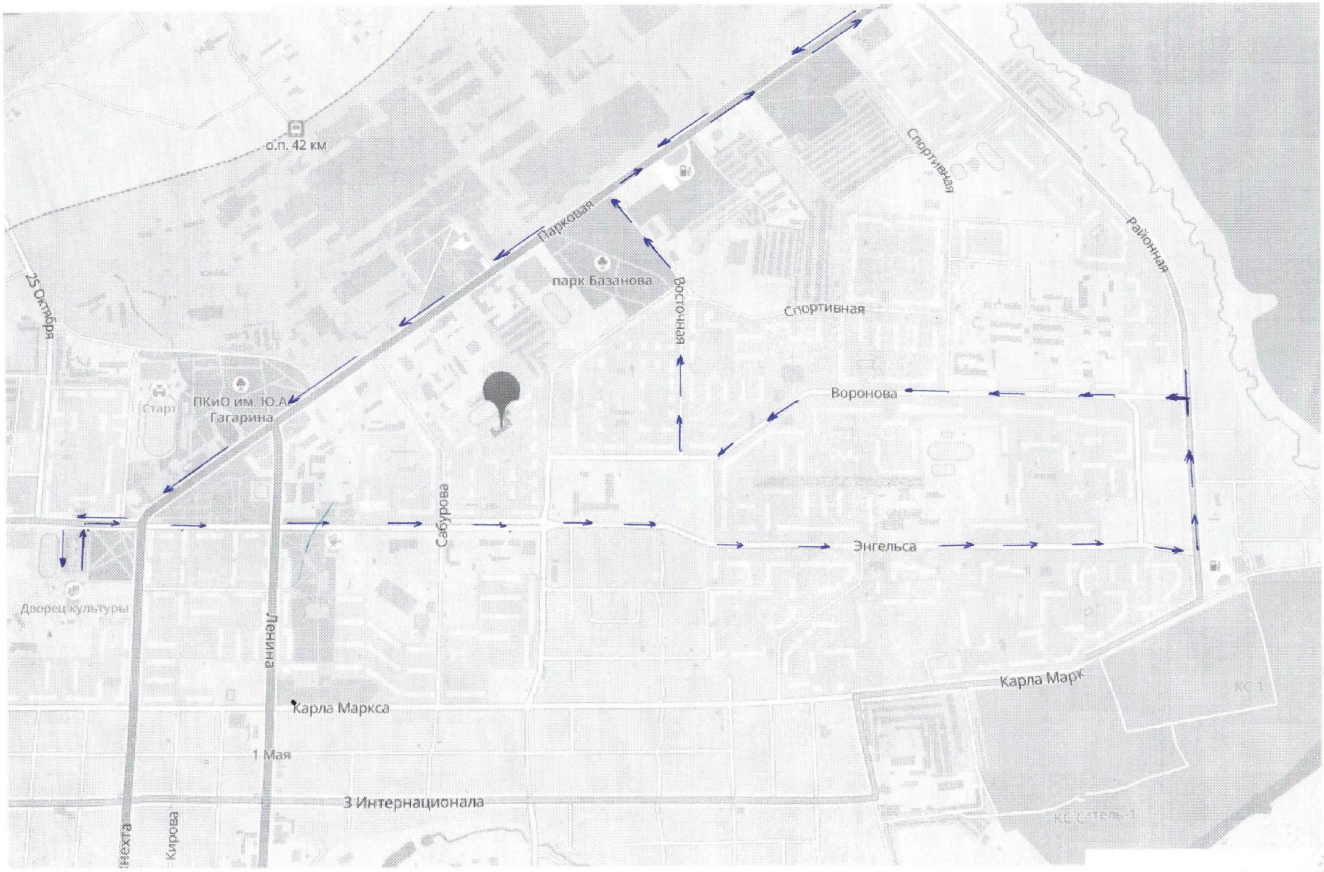

ФОРМУЛА РАСПОЗНАВАНИЯ ИНСУЛЬТА: УДАР

У

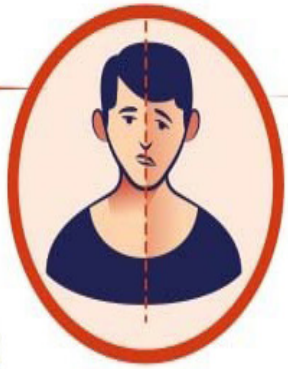

УЛЫБКА

при инсульте **кривая улыбка**

Д

ДВИЖЕНИЕ

при инсульте не получится одновременно поднять обе руки: **одна будет отставать или не двигаться**

А

АРТИКУЛИЯЦИЯ

при инсульте **речь невнятная** или **заторможенная**

Р

РЕШЕНИЕ

если вы увидели хотя бы **один признак,**

НЕМЕДЛЕННО ВЫЗОВИТЕ СКОРУЮ ПОМОЩЬ!

profilaktica.ru

РАЗОВАЯ ВЫПЛАТА

от 2 000 000 ₽

ЕЖЕМЕСЯЧНАЯ ВЫПЛАТА

от 210 000 ₽

Кредитные и налоговые каникулы

Бесплатные путевки в детские лагеря

Бюджетные места для детей в вузах

СЛУЖБА ПО КОНТРАКТУ +7 343 229 05 11

РАБОТА РОССИИ

ВНИМАНИЮ ГРАЖДАН!

Информируем о наборе на **БЕСПЛАТНОЕ** обучение в рамках НП «Демография» по программе **18511 «Слесарь по ремонту автомобилей»**

Поток на данную программу:
25.10.2024 по 15.11.2024

Обучение проводит: Государственное автономное профессиональное образовательное учреждение Свердловской области «Уральский колледж строительства, архитектуры и предпринимательства» г. Нижний Тагил

Форма обучения: **ОЧНАЯ (шесть дней в неделю по 8 ч.)**

ВАЖНО! ПОЛУЧИТЬ ДАННУЮ ПРОФЕССИЮ МОЖЕТ ДАЖЕ ГРАЖДАНИН, НЕ ИМЕЮЩИЙ АТТЕСТАТА ОБ ОСНОВНОМ ОБЩЕМ ОБРАЗОВАНИИ!

По вопросам обращаться:
г. Верхняя Салда, ул. Пролетарская, 2
8 (34345) 5-55-96

Распространяется бесплатно
Учредители: Дума Верхнесалдинского городского округа, администрация Верхнесалдинского городского округа
Газета зарегистрирована в Управлении Федеральной службы по надзору в сфере связи, информационных технологий и массовых коммуникаций по Уральскому федеральному округу. Свидетельство о регистрации ПИ No ТУ66-01404 от 29 декабря 2014 года.

Главный редактор: А.А. Терентьева
Редактор: И.М.Лучникова
Тираж 700 экз.
Отпечатано: в ООО «Типография Нижнетагильская» 622036, г. Нижний Тагил, ул. Газетная, 81. Номер заказа 25315
Подписано в печать: по графику и фактически —24.09.2024 в 17:00

Адрес издателя: Муниципальное казённое учреждение «Служба городского хозяйства», 624760, Свердловская обл., г. Верхняя Салда, ул. Энгельса, 46
Адрес редакции: 624760, Свердловская обл., г. Верхняя Салда, ул. Энгельса, 46 E-mail: sg@v-salda.ru